# 平報

中華民國三十年三月三日（星期一）
地址上海福州路四三六號
電話 九七〇四〇 九七〇四八 九〇七四九
第一百八十四號
今日本報二大張售國幣七分
公共租界登記證C字八三二號
法租界許可證A字二九一七號

定報價目：一個月一元一角　三個月三元　半年六元　全年十二元　國外郵資外加
廣告刊例：報名下 登於報名下以二十二個字高為一行共二十行每日每方國幣一百元　頭等 登於新聞第二版以八十個字高為一行每日每行國幣六元　特等 登於新聞欄中以四十字高為一行每日每行國幣三元　分類 登於新聞欄內以十二個字高為一行每日每行國幣一元四角　以新聞五號字為標準

# 發動春季攻勢先聲
# 德陸空軍開入保京
## 傳倫敦即將對保斷絕國交

（保京二日哈瓦斯社電）德國火車多列、滿載士兵開抵此間、該國摩托化部隊則已出現本城通衢、此間一般人民對於此事、原為意料所及、是以均甚鎮靜、官方亦未發表任何聲明、特人民深恐遭受空襲、對於防空措置異常關切耳、預料內閣總理費洛夫當於今晚自維也納乘坐飛機返國、（南國京城二日哈瓦斯社電）「政治報」載駐保京訪員來電稱、德國飛機二百五十架、已於今晨在保京飛行場降落、德國摩托化部隊亦於本日午後五時開抵保京、此外、保國伐爾那維亭暨魯斯米克城等城、已見有德軍蹤跡、（倫敦二日路透社電）羅馬無線電消息云、德軍得保國政府之完全同意、將於今日開入保境、此為軸心方面第一次公開承認德軍擬開入保國、（紐約二日路透社電）美國各報及無線電、對於一切事變久有準備、故聞德軍佔領保加利亞消息後、皆頗鎮定、多認為德人最近之行動、為「春季攻勢」之先聲、

（南國京城二日海通社電）據保京傳來消息稱、英國駐保公使雖一再要求覲見保國國王、但迄未獲得延見之機會、保京外交界人士相信、保王須俟總理費洛夫回國之後、始願加以延見、（保京二日合衆社電）英使館代言人昨夜宣稱、因德國武力伸入保加利亞之故、英國與保國絕交、祇係數小時內之事、據倫敦消息、英政府已授權駐保公使任台爾、斟酌局勢、隨時與保絕交、使館代言人稱、英使任台爾定於今日教堂禮拜後、覲見保王波利斯、而斷絕外交關係、與南國宣戰祇差一間、此項步驟何時實行、尚須倫敦訓令、

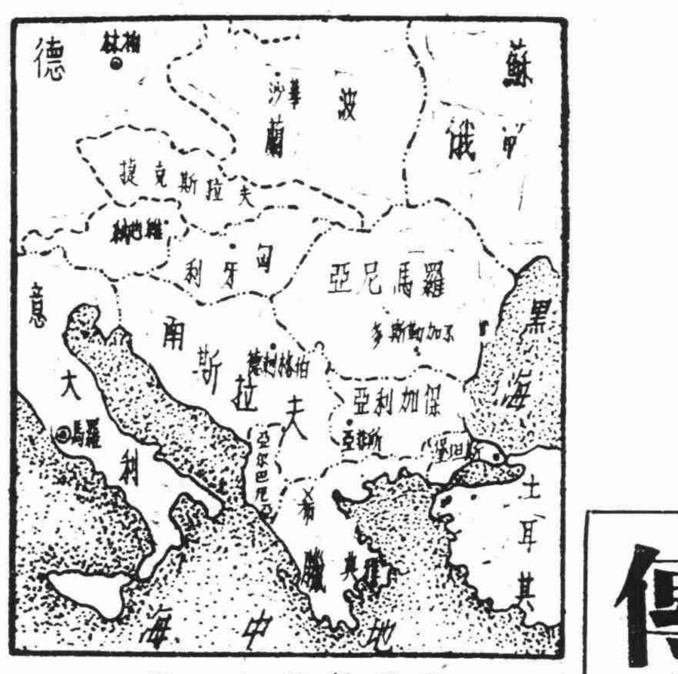

巴爾幹形勢略圖

## 大隊士兵開東北邊 對希臘作控制姿態

（保京二日國際社電）全部武裝準備應戰之德軍、昨夜已控制保京沙斐亞、彼等搭乘鐵甲車、火車、運兵機、紛紛開入保國各部、似向希臘東北邊境開去、自保國在維也納會議中加入德義日聯盟二小時後、載著之德軍即搭乘鐵甲汽車開入保京、昨日保京上空德機蔽天、蓋當德國之褐衫軍開過自羅至保之若干橫跨多瑙河橋樑時、胥由大隊德轟炸機及戰鬥機掩護其前進也、保政府殊見驚愕、保京街道上羣衆皆靜觀德軍列隊而過、德軍之開入保國、其速度出於彼等意料之外、高級方面對德軍是否即開希臘、抑僅在保國佈防、頗引起熱烈之猜測、但因德軍一般之方向皆為希臘邊境、故彼等即將攻希之說、似見更為合理、

（保京二日合衆社電）德軍用運輸飛機昨下午五時飛過本城、軍用汽車三十輛開入德使館、屬又運兵汽車十一輛、運兵火車數列、源源開到保京、又保京上空昨有德飛機無數、以極高之速度大隊飛過、表示德軍之占領保國、全境已將開始、保京昨夜已一部分熄滅燈火、政府將宣布其為不設防城市、但對保政府已通知南斯拉夫德軍已開入保境之說、官方正式加以否認、現下所有保國人民、除領有陸軍部特准者外、均不准離開保境、穿制服之德兵、在保京各街道甚多、保人多有見之者、

## 地中海形勢已逆轉 英有利地位受打擊

（維希二日哈瓦斯社電）德軍開入保加利亞國之後、此間各觀察家咸認為此舉未必在軍事上立即產生何項後果、特保國與希臘交界地帶、不僅多係山地、抑且正在希臘國蘇洛尼加港之北面、德軍開抵保國邊境之後、將有居高臨下之勢、此則對於未來軍事行動、自不免發生重大影響耳、查英國自在菲洲方面迭獲勝利以還、其在愛琴海沿岸之軍略地位、亦已因此而佔有優勢、今後殆將難以保持、良以截至目下為止、英軍在巴爾幹方面作戰之對象、僅為遠涉海道備受英國艦隊威脅之義大利軍隊、今後則須直接與德軍對壘、據倫敦泰晤士報估計、德國陸軍全部實力不下二百二十五師、其中鐵甲師佔十三師、摩托化部隊佔十師、其在多瑙河下游者當有五十萬員名之譜、此項部隊、雖因散佈於羅馬尼亞及保加利亞兩國境內、而致交通綫甚長、但其防地莫不遠離海岸、因此正可不受英國艦隊之困擾、此殆德軍作戰較義軍便利之又一理由云、

## 土海軍作重要措置 禁止船隻通過海峽

（斯丹埠二日路透社電）聞土耳其海軍當局已通令所有擬通過韃靼尼爾海峽各船隻、今後必須以身份呈報當局、並要求指派領港、（瑞士京城一日哈瓦

# 希臘已陷入孤立 有對義言和可能
## 歐陸一致注視保加盟後果

（維希一日哈瓦斯社電）保加利亞國正式加入德義日三國同盟條約之後、此間外交界人士認為此事對於竭力避免捲入歐戰漩渦之巴爾幹半島各國、關係綦重、緣時至今日、除南斯拉夫一國外、其餘均已有所依附、就中希臘土耳其兩國、已與英國同一運命、而保加利亞與羅馬尼亞兩國、則已加入軸心國集團、保國內閣總理費洛夫、在維也納簽字加入三國同盟時、曾發表演說、闡明保國所採取之和平政策、並解釋三國同盟乃以建設永久和平為目標、此事頗可注意、惟保國適在巴爾幹局勢危急之秋加入三國同盟、此在軸心國方面、自將目此為對於英土兩國最近在土國京城進行談話之一種答覆、此外尚有一事殆可斷言者、即不論英國或土耳其國、倘若採取任何含有侵略性質之舉動、軸心國定必立即有所反響、例如英軍倘在希臘國境內登陸、則德國定必有所舉動、此其用意不啻警告英國、務勿干涉巴爾幹半島戰事、要之、希臘國現已陷於孤立、現行局勢演變之結果、將使該國對於單獨與義國媾和之議、不得不予以較大之重視、亦未可必、

（羅馬二日海通社電）義國各報對於保國之加盟、認為軸心國外交之勝利、英外交之再受打擊、英希之孤立益甚、三國協約已為最有力之政治工具、使歐亞各國同心以改造世界、英國希望保國之為英國利益而犧牲、但其夢想適與事實不符、

（匈京二日海通社電）匈牙利政界人士對保加利亞加入三國公約一事、一般評論咸表示極大滿意、咸謂保國此舉不但對於本國有利、對巴爾幹亦有良好貢獻、保國加入三國公約、可為德國新的外交成功、報章之言論則謂、匈牙利今以第一個加入三國公約之資格、熱烈歡迎保加利亞之決定、（南國京城二日海通社電）據南斯拉夫各報載稱、保加利亞參加三國公約後、南國亦具有參加之願望、參加公約並非助德作戰云、「維萊姆報」載稱、德國空軍將保護保加利亞之領空、德國將竭力使義希戰事早日解決云、

★ ★ ★

# 法方態度趨溫和 已向日提出覆文
## 亨利會晤松岡作詳細解釋
## 泰越間和平談判獲有轉機

（東京二日中央社電）日本情報局二日下午四時發表調停泰越紛爭東京會議之經過如次、法駐日大使亨利今日上午一時半訪問松岡外相、面呈對日調停案之回答、至下午零時半辭出、

（東京二日合衆社電）駐日法大使亨利、今日與外相松岡會談一小時、法大使似係向日外相詳細解釋法方對日本所提解決泰越爭端條件之答覆、昨日報紙所載維希消息、雖謂法政府已基本接受日方條件、但日政府在法大使本日訪晤松岡之前、似未曾接獲法政府之正式通知、

（東京二日海通社電）今晨文告稱、泰越和議尚無滿意之進展、消息靈通者相信、法駐日大使亨利、將於今日午後拜會松岡洋右、面交法國之最後覆文、

（維希二日合衆社電）今日消息、維希政府已先將越南之老撾及東埔寨區域諸省讓與泰國、以政府已接受日本之調停方案、該方案係主張將前記兩區域中各省讓泰、法政府此項決議、係昨晚閣議決定、應讓與之省有五、一為湄公河以西老撾區域之期布拉般及巴克西（均譯音）、東埔寨西北境之希姆里浦（譯音）全部、巴坦般（譯音）大部、及坎彭東（譯音）省、

（東京二日路透社電）日半官方面稱、就國外消息觀之、維希政府對日本調解泰越邊界糾紛辦法之態度、有趨向溫和之象、故衆料駐日法大使亨利、將於今日與日外相松岡晤談、消息靈通前面咸信、法方覆文、將較前溫和、尤其是關於交還東埔寨西部之問題、聞法大使亨利原定三月一日與松岡會晤、但卒取銷之、因欲研究維希之訓令、並向其政府請予詳示也、

（維希二日哈瓦斯社電）關於法泰兩國代表在東京進行談判情形、此間官方雖承認法國政府對於日本政府之建議、已於今晨訓令駐日大使亨利向日本外相松岡提出復文、但對其內容絕未有所披露、據負責人士宣稱、法國方針係於上月二十八日國務會議決定、此項復文僅係談判之另一階段、結果如何、尚難逆料、

（維希一日哈瓦斯社電）政府關於泰越糾紛所抱態度、業經昨日國務會議在原則上有所決定、並於事後發表公報、簡略提及、外傳半官方面不久尚須發表文告、具體說明法國立場、但此間負責人士對此拒不有所增益、總之、政府在昨日國務會議舉行以前之觀點、不外對於泰國所提各項要求、不承認其在法理上具有充分理由、法國在東京談判中、雖表示妥協精神、願對於此項法理觀點、未必有所變更耳、

（華盛頓二日合衆社電）國務卿赫爾昨告新聞記者稱、關於正在東京舉行之泰越談判之進展情形、渠並未接得官方之情報、故除在報紙上得讀之消息外、並無所知、

## 越南形勢仍極緊張 法遠東艦隊返西貢

（東京二日海通社電）據昨日「東京日日新聞」載越南特約訪員來電稱、法國全部遠東艦隊、已於昨日駛回西貢、按該項艦隊係於二月二十三日突然離開西貢、企圖威嚇進行中之泰越和平談判、該項艦隊現重返西貢、衆料當係具對日本斡旋、

（河內二日合衆社電）半官新聞機關愛立消社今日宣稱、法屬越南並非自治邦、因此對於維希政府所為之任何決定、不負責任云、上項消息發表時、此間正值緊張、民衆尚未接獲法國是否拒絕日方所提調解泰越邊界爭端辦法之官方消息、（西貢二日合衆社電）日本駐越代表團某代表今晨語合衆社記者稱、代表團對於維希政府已接受日本所提調解泰越邊界爭端辦法之消息、尚未接獲正式證實、同時法國人士業集於報館門外、等候該消息之證實之消息、但報尚未載有證實之消息、反而在封面刊登徵召志願民衆「防衛越南」之廣告、（海防三日合衆社電）可靠中立方面昨晚稱、日僑五十人、已於昨日下午自河內赴海防、惟據消息靈通人士相信、東京日人所稱維希已接受日人調停泰越邊境糾紛之條件、數觀察家相信、或實有其事、多件、實係唯一解決辦法、因法國之軍力過弱、不能與日泰聯軍作戰也、同時越督德古少將拒絕接見他人之訪問、其他政府官吏、亦緘默、不肯有所解說、

## 俄匈簽訂 交通協定

（莫斯科二日路透社電）蘇俄與匈牙利於談判一個月後、頃已簽訂鐵路與交通協定、業料經過加巴西亞山脈之交通、將於三月十五日開放、

（莫斯科二日海通社電）蘇俄與匈牙利恢復客貨運輸之鐵路協定、業於昨日簽訂、規定自三月十五日起開始通車、一般人對此咸極重視、因蘇俄、匈牙利、南斯拉夫、羅馬尼亞間之貨物運輸、均將利用該綫云、

## 緬甸禁止 鋼鐵出口

（仰光二日路透社電）據報紙所載之公報、緬甸為保存境內所有鋼鐵起見、凡鋼鐵出口之執照、僅在非常特殊情況下、始許發給、因出產鋼鐵之國、對於鋼鐵亦需求大增也、該公報稱、印度為鋼鐵出產國、緬甸則否、雖對印輸出目前固不禁止、然若聽令緬甸所存鋼鐵因此而竭、實非緬甸之福、故勸令商人限制其對印之銷數、不得超過戰前原有之數量云、

## 美正詳細籌擬 保衛菲島計劃

（華盛頓二日合衆社電）國會領袖昨日稱、政府各部刻正詳細研究防禦菲島計劃、當局尤其注意之點、在於被人攻擊時竭力保護居民、包括食糧、藥品、及火燒問題、白宮及預算署雖尚未將計劃加以核准、惟衆料不久即可有所行動、

（瑪德拉斯二日路透社電）印度瑪德拉斯城某公司決定捐助五百六十二鎊、藉作加强新加坡防禦之經費云、

## 杜諾文氏 飛抵葡京

（瑪德里二日海通社電）羅斯福總統之私人代表杜諾文上校、自於最近行抵馬德里、業於昨日偕美國駐西班牙海陸軍武官、乘飛機前往里斯本、

（仰光二日路透社電）昨日搜查員候登港中某輪、抄獲價值英金三千八百二十六磅之金條、

## 保參加三國盟約後 南亦將繼步後塵
### 傳蘇俄對保國措置有諒解

（柏林二日國際社電）權威方面今晨謂、保國此次加入軸心、以前所經各次談判、蘇俄全部知悉、故德國此舉、除已得蘇俄之默許、在德俄公約下之蘇俄、固未對德提出抗議也、同一方面之表示、深信南國與其孤立於巴爾幹、寧加入軸心、外交家泰半均信、南斯拉夫不復能安然處於軸心國之外、

（南國京城二日國際社電）據今晨可靠方面悉、昨日傍晚、德戰機數度飛越南國領土、傳南國戰士將德機一架迫其下降、並自地面以機槍擊毀其另一架、據傳德將要求南國加入三國公約、並調停希義戰事、此項謠傳與上述之消息同時而來、傳史各邊爾及上空發現德機、德空軍人員被迫降落後、即被扣留、又傳多瑙河上空近透奴薩佛林處、亦發見德機、同時正當軸心國增强巴爾幹壓力之際、納粹方面又向南國作恫嚇之論調、據德飛行員稱、彼等因迷途誤越南國、觀察家指出此事之重要性稱、史各邊爾及位於代爾達山谷之主要鐵路線上、亦為自北至薩羅尼加之捷徑、自保國局勢展開後、此間外交界即預測德立將對南國提出最後通牒、衆信業已進占保國之德人、在彼等企圖利用南國調停希義戰爭以前、暫時將未必進攻希臘、此間政界方面、僉以為希臘拒絕軸心國所提解決希義戰爭之條件、結果必將使德方之閃電戰進展至薩羅尼加區、

## 義王電保 祝賀加盟

（羅馬二日海通社電）保國參加三國公約後、義王頃電賀保王、略稱、保國參加德義日三國公約、而義保兩國之友好關係再度表明矣、謹祝閣下收躬康泰、貴國國運昌隆、義國首相墨索里尼亦致電保國內閣總理費洛夫表示賀忱、並再度申述義保兩國之密切友好關係、

（東京二日海通社電）日本政府由內閣情報部發表文告、略稱、保國加入三國公約、具有重大之意義、日本誠摯表示歡迎、日本已於一九三九年設立駐保使館、兩國友好關係將隨保國之參加公約、而愈益增進、

## 羅斯福抱病 召集國務院

（華盛頓二日海通社電）羅斯福總統雖患感冒、昨日仍在臥室舉行會議、國務卿赫爾、陸軍部長史汀生上校、財政部長摩根索及海軍部長諾克斯上校等均參加、討論事項及決議內容、均未宣布、據聞、推進參議院關於租借案之辯論、為討論主題之一、

（華盛頓二日合衆社電）阿拉巴瑪民主黨參議員希爾、昨晚廣播、要求國會結束其對租借案之延宕舉動、希氏云、「反對該案者、實係虛妄之預言家、以不合情理之荒謬言論、中傷該案、」又稱、如希特勒元首取得勝利、則美國即將發覺自身正在鉗式行動之包圍中、而南美則將成為把柄、敵人可隨時由彼實施壓力、蓋希特勒曾以腐朽之民主國家比美國、並預言吾人之不久即將毀滅也、參議員韋勒前此曾以兩日之時間、發表冗長之演說、詆譏租借法案為愚妄及離奇不經、並要求羅斯福總統利用優越地位以結束歐戰、據韋氏言、租借案將使總統有權遣派艦隊至直布羅陀及新加坡、而以「租賃」方式替代英國部隊、伊省民主黨參議員魯加斯則否認該案勢將造成獨裁制度、稱該案乃吾人將在被炸彈震動之歐洲中、繼續燃起民治主義火燄之宣言、又云、如英國戰敗、英艦隊將無能再事保衛加拿大、南北美洲之共和國家亦將有任令獨裁國家宰割之虞、

## 俄向華府保證 不以美貨輸德

（華盛頓二日合衆社電）蘇俄駐美大使烏曼斯基、昨向國務副卿韋爾士保證、美國運往蘇俄貨品、正由蘇俄獨自採用、按英政府官吏前曾向美提出抗議、謂美國貨物正由蘇俄漏入德國、烏曼斯基之保證、似即對此而發、

# 費洛夫遄返保京 將報告加盟意義
## 保輿論一致推崇政府策略

（保京二日海通社電）保加利亞總理費洛夫、將於今夜自維也納回返此間、將保加利亞加入三國公約之議定書送交國會、至國會將於今日或四日開會、則不得而知、但保國議員咸望能於今日開會、俾政府早日宣佈尚為外界所不知之內容、

（保京二日哈瓦斯社電）內閣總理費洛夫昨赴維也納簽字加入三國盟約之後、曾向保國各報駐德訪員發表談話、略謂、「吾人視此項盟約、為歐洲樹立公允持久新秩序之工具、且認為加入盟約之舉、並不違反吾人與各鄰邦所簽訂之友好條約、同時吾人仍當賡續與蘇俄維持傳統的友好關係、抑余深信、此舉不僅符合保國民族利益、更於國家前途大有裨益」云、

（保京二日海通社電）保加利亞加入三國公約之消息傳至此間後、保國政界人士及全國人民咸表示滿意、政界人士鄭重指出、此係保國含有和平性質之步驟、保國所推行之政策、當與軸心國相符、加以三國公約即可證明之、此與國家有莫大利益云、

（保京二日海通社電）昨夜保國各報、均詳載保國參加三國公約之經過及公約全文、保報詳稱上週聞希特勒及墨索里尼之演說、終於發生此次維也納之歷史事件、保國之加入三國公約、保國人民一致擁護政府之此項決定、使時局得以澄清云、

## 泰總理表示 不作英附庸

（曼谷二日海通社電）泰國總理宋格蘭昨日發表演說、駁斥遜王浦拉耶蒂波克在倫敦所稱、泰國外交政策以與英國保持友好關係為前提之談話、略謂、泰國人民不願受英國之奴役、泰國報章亦一致反駁遜王之言、略謂泰國人民決不受外人之恐嚇云、

# 安定金融扶助工商 杭州中央分行開幕

## 京市立銀行亦在積極籌備中

（杭州二日中央社電）中央儲備銀行杭州分行、經積極籌備以來、茲已就緒、定三日上午八時開幕、九時開始營業、聞總行方面將派錢大櫆來杭主持典禮、

（南京二日中央社電）京市長蔡培、鑒於國府還都以來、市政建設、莫不急待推進、工商各業、亦亟需扶助、以昇繁榮、爲籌設南京市立銀行、自經委派財政局長秦先珍、市府秘書許國珍、並聘請財政專家多人組織籌備委員會、積極籌備後、一切均告就緒、行址已覓定建康路前江蘇銀行舊址、業已修葺工竣、煥然一新、[illegible]

京市立銀行大廈（本報記者攝）

美紅十字會之秘書工作者、[illegible]

## 教導團招募工作 積極推進中

### 京招募處本月底截止報名

（南京二日中央社電）軍事委員會中央陸軍軍官學校教導團、自成立以來、對招募工作積極推進、在蘇北華中各地廣設招募處、凡具有高小初中高中等程度、而年在十八歲以上、二十五歲以下者、均可向就近招募處報名、調練期間爲六個月、在訓練期內除書籍被服由團內供給外、並可月支伙食及津貼費三十元、畢業後即按程度分配職務、本京方面招募處爲城內漢府街、[illegible]及下關大安旅館、報名日期至本月底截止、

## 首都植樹典禮 定期舉行

（南京二日中央社電）首都造林運動臨時委員會、定本月十二日總理逝世紀念日舉行盛大植樹典禮、[illegible]

## 北大同學會 復會改組

（南京二日中央社電）國立北京大學、爲我國最高學府、於社會自然各科學、多所建樹、早已蜚聲中外、[illegible]

## 滇緬路上 美婦被害

（重慶二日合衆社電）[illegible]

## 天津存銀三百萬 已運往英屬印度

[illegible]

# 浙民廳三十年度施政方針

### 整頓吏治

[illegible]

### 復興地方

[illegible]

### 自治自衛

[illegible]（未完）

# 各省市先後組委會 積極推進林業建設

## 各種規程呈經政院通過

（南京二日中央社電）[illegible]

### 造林運動規程

[illegible]

## 粵省贈醞所 成立十二處

[illegible]

## 京市穩定民食 在滬購運貢米

（南京二日中央社電）[illegible]

## 漢警校同學會 電賀李校長

（漢口二日中央社電）[illegible]

## 粵省縣市長 第二次會議

[illegible]

# 國民政府令

國民政府廿八日令、兼行政院院長汪兆銘呈、據兼財政部部長周佛海呈、爲財政部賦務署科員秦成瑞、呈請辭職、請免本職、應照准、此令、

國民政府廿八日令、兼行政院院長汪兆銘呈、請任命魏文軒、張武吾爲財政部賦務署科員、應照准、此令、

汪兆銘呈據司法行政部部長李聖五呈、爲最高法院檢察署書記官王鼐勝、江蘇高等法院推事陳毅錚、安徽鳳陽地方法院推事劉翼芝、呈請辭職、首都地方法院推事林國泰、司法行政部科員吳樂春、江蘇松江地方法院推事兼院長周相之、江蘇鎮江地方法院推事毛鳳五另有任用、均請免本職、應照准、此令、

兼行政院院長汪兆銘呈、據司法行政部部長李聖五呈、請任命李美爲最高法院檢察署書記官、林國泰爲江蘇高等法院推事、吳樂春爲首都地方法院推事、司法行政部司長、周相之爲江蘇松江地方法院推事兼院長、毛鳳五爲江蘇上海地方法院推事兼院長、[illegible]爲江蘇鎮江地方法院推事、[illegible]應照准、此令、

國民政府三月一日令、軍事委員會辦公廳第一廳廳長、[illegible]

# 造林委會組織

[illegible]

# 調劑平市民食 購運大批澳麵

（北平二日中央社電）[illegible]

## 皖望江等九縣 計劃恢復縣制

[illegible]

## 漢口廣州航郵 增加航班

[illegible]

## 各地簡報

[illegible]

## 最高法院裁判主文

### 刑事

[illegible]

# 胃腸營養 若素

## 造成健康聰穎兒童

人之智愚繫於腦之健全與否，故腦之關乎一生之幸福者至巨。求知時代之學生，博聞强記，腦力易感不足與疲乏，乃必然之現象，故需相當之物質，以資補養。富含磷酸與維他命之「若素」，補腦安眠，爲學齡兒童不可缺少之良件。常服「若素」身體發育良好腦力健强，學業乃有超人之進展。「若素」不但補腦，且能通便，健胃，安眠，此三者爲小兒衛生上不可少之重要條件。欲獲健康聰明之兒童，請於每飯後給以「若素」數粒，「若素」氣味甘香，任何小兒均爲樂服也。

中日東亞之福

上海若素大藥廠監製

## 貝當發表演說

# 籲請全國互相諒解 捐棄成見共襄大業

### 盼工友合作迅速解決各項社會問題

### 在羅亞納城會檢閱當地駐軍

（法國覺德田城一日哈瓦斯社電）貝當元首頃於今晨八時半率同勞工部長裴侖、青年部長拉米朗、暨參軍長洛爾將軍、自維希乘坐專車前往羅亞納城、車行一小時、即行到達、由當地軍政長官予以歡迎、元首下車檢閱駐軍與當地青年營童子軍之後、即繼續登程前來本城、專車抵站時、民衆麕集、歡迎熱烈、元首旋即驅車前往市政廳發表演說、籲請全國工友、共爲國家復興偉業努力、其詞有云、政府業已擬就各項社會計劃、惟政府所爲者、僅能對於一切社會活動、予以必要的推動、並爲其確定原則與意義、鼓勵指導各種新發動、在目下困難環境中吾人之工作、厥在樹立自由而有價值之生活條件、從而產生希望、凡我工友技術人員與各業業主、必須忍受種種困難、埋頭苦幹、惟諸君正當利益、自應獲有保障、諸君之需要與願望、亦儘可自由表示之、職是之故、目下亟須組織一團體、俾能迅速解決各項問題、政府最近頒佈之職業團體組織法、其主要目的、即在於此、質言之、吾人乃欲成立一簡單的團體、凡屬業主技術人員暨工友均可代表參加在內、和衷共濟、共同商議以解決現行各項問題、藉以減輕各界所受痛苦、是以此項團體、實爲一種社會的委員會、而非階級的組織、全國工友乎、我國復興偉業、苟無諸君參加、即不能獲有重大成就、敢請諸君、捐棄成見、共襄大業、對於煽動家之言、切不可輕信、渠輩雖以麵包和平自由爲言、但其結果、徒使諸君陷於貧苦戰爭與失敗之境地、須知今日吾人遭遇不幸、實因過去階級鬥爭所致、往事不諫、來者可追、尚希全國工友業主與技術人員、互相諒解、化敵爲友、俾使法國社會成爲穩定和平的社會、

## 德義兩國已簽訂 新商務協定

### 軸心經濟力量益見充實

（柏林二日海通社電）德義兩國簽訂新商務協定、此爲本週軸心國經濟力量更見充實之證據、該協定規定德義兩國在本年所將交換之貨物共值十萬萬德國馬克、德國海外市場雖受戰事影響而減少、但德國之國際貿易數字今已超過戰前之數量、萊比錫與維也納所將舉行之博覽會、亦可證明德國經濟力量之充實、最近一日間德長距離轟炸機曾擊沉敵船二十五萬噸、倫敦「新聞紀事報」最近亦承認英國西北航綫所受之損失較前綫之情形尤爲不穩、由此可見英國在商業戰爭上所受嚴重情形之一般矣、

（柏林二日海通社電）德國農人運動大會、最近在勃朗斯維克舉行、歸納發言人之主旨、乃欲證明德國此次作戰、食糧不至發生問題、前次世界大戰時、德國儲存之淡气、減至八萬噸、而今增至七十萬噸、飼料之情況亦大見進步、今年拓展耕地之計畫、業已擬就、再者、挪威鯨魚業益見興盛、對德國食物亦屬有益、奧斯羅報告稱、去冬挪威捕得之鯨魚、百分之四十運至德國、德國魯夫漢薩航空公司恢復挪威與瑞典兩京間之航綫服務、頗受社會之歡迎、至於德義貿易協定之簽訂、可謂本週內、國外貿易方面、最重大之一事、

## 義軍將在阿境陣線 發動大規模反攻

### 希承認前線集有大量軍隊

（南國京城二日海通社電）據此間所接消息稱、義軍將在近期內在阿爾巴尼亞發動大規模之反攻、義空軍現集中轟炸弗洛利哪、希空軍昨在泰貝里尼、伐洛那轟炸、希方承認義軍在前綫集有大量軍隊、開到增援部隊甚夥、計有若干摩托化部隊在內、

（倫敦二日路透社電）據路透社特派員電稱、阿爾巴尼亞北部前綫、前因大雪、曾一度寂靜、今已全部發生戰事、希軍於極猛烈之砲轟後進攻、並已攻克重要陣地數處、英希空軍曾轟炸貝拉特、伊爾巴森、及丹貝里尼之義軍陣地、義機曾空襲戰綫後方之希軍陣地、

（羅馬二日海通社電）據義軍司令部宣稱、希臘前綫、義機繼續活動、並襲擊重要飛機場一處、馬爾太島伐萊達、亦遭義機轟炸、東菲方面、阿萊斯及塞戈里一帶之敵軍、已被擊退、

（開羅二日合衆社電）英總部公報發表、義屬索瑪蘭之英軍、已佔領巴德拉重鎮、

（羅馬二日合衆社電）義公報稱、義軍已克復土耳共海岸外十英里之喀斯泰奧島、「英遠征軍於二月二十五日攻佔愛琴海中喀斯泰羅搜（即喀斯泰奧里柴之小海灣）、該處係由義兵及水兵一小隊駐守、但上月廿八日義國魚雷艇一隊及空軍、已在該海灣登陸將其克復、該處英兵被俘」、按倫敦官方曾於星期五日宣佈、英軍「於完成使命後」已退出該島、

## 東南歐發生 地震五次

### 希臘受災最重

（羅京二日海通社電）此間天文台宣稱、昨日午後七時、繼續發生地震五次、

（雅典二日海通社電）據拉里薩消息、該城發生地震、房屋毀三分之一、大旅館震毀甚多、雅典至地震區城之電話、尚未修復、一般人相信、物質損毀甚鉅、但傷亡不多、全城居民一三、〇〇〇人、昨夜均留街道及廣場中、頗虞再度發生地震云、

## 西故遜王 今日出殯

（羅馬二日海通社電）西班牙廢王阿爾方蘇明日出殯時、此間拉丁美洲共和國之外交代表將組一儀仗隊、前往執紼、阿根廷、巴西、智利、墨西哥、秘魯、哥倫比亞、波利維亞、危地瑪拉、委內瑞拉、烏拉圭、巴拉圭等國大使均在內、

（華盛頓二日哈瓦斯社電）諾克斯海長、頃在統計月報發表一文、內稱、迨至一九四六年、美國即將擁有全世界最強大之艦隊、包括裝甲巨型主力艦三十二艘、航空母艦十八艘、巡洋艦九十一艘、驅逐艦三百六十四艘、潛水艇一百八十五艘、共計大小作戰軍艦六百九十艘、（輔助艦不在內）較目前增加一倍以上、同時美國海軍並可有各式飛機一萬五千架、

## 俄最高議會 通過預算案

（莫斯科二日路透社電）蘇俄最高議會兩院於休會前、通過一九四一年預算案、計總收入二一六、二〇〇、〇〇〇、〇〇〇盧布、支出共二一五、四〇〇、〇〇〇、〇〇〇盧布、較去年支出預算、增多一三、九〇〇、〇〇〇、〇〇〇盧布、

（莫斯科二日合衆社電）蘇俄國事會議昨通過一九四一年之預算案、約計歲收美金四三、三六八、〇〇〇、〇〇〇元、歲出四三、三一〇、〇〇〇、〇〇〇元、其中國防經費陸軍估美金一一、〇六〇、〇〇〇、〇〇〇元、海軍二、五〇〇、〇〇〇、〇〇〇元、

## 美國扣留 蘇俄郵件

（華盛頓二日海通社電）美國國務卿赫爾、向新聞記者宣稱、美國爲防止非法宣傳、扣留蘇俄郵件、蘇俄駐美大使奧曼斯基、已向國務院提出抗議、

（華盛頓二日國際社電）美郵務總局、將寄往美國蘇大使館與領事館之郵件、予以扣留後、昨日美政府對於此事、已向俄正式道歉、並令將所扣郵件發還、爲解謝起見、駐美俄大使烏曼斯基、向國務副卿威爾斯保證、俄向美所購之貨、僅供自用、並不轉運至德國或其他各國、按英國曾向美國作不平之鳴、謂蘇俄向美購得機器棉花以及各種製造品、轉運至德、故烏氏發爲此言、以駁斥英國、

## 保國加盟典禮盛況

### 六國代表齊集維也納歡迎

### 全體簽字共達六十四次

（維也納二日海通社電）參加三國公約之六國代表昨齊集維也納之貝爾維德宮歡迎保加利亞之加盟、宮外有德兵一隊充儀仗隊、德外長里賓特洛甫在會客室迎候各代表、保總理費洛夫博士抵達時、全體即步入黃廳、由德外交部交際司長領導到預定座位、保總理坐於德外長之右、里賓特洛甫起立致詞、略稱吾人在此集會已爲第四次、此爲吾人與保加利亞欲參加三國公約、

**深所歡迎**

並代表各簽字國歡迎費洛夫博士、但保外長卜廬夫因病未能參加、實深遺憾、茲請誦讀約文及簽字、全體簽字共六十四次、分爲德、義、日、保四國文字、日代表大島簽字費時最久、因係用毛筆及墨汁、簽字完畢後、保總理費洛夫即起立演說略稱、保國人民之願望爲與其同盟國維持和平及

**友好關係**

此亦即保國之外交政策、保人雖遭遇世界大戰及其不幸結果、但吾人仍希望能以和平方法解除增於保國之桎梏、去年與羅馬尼亞解決杜不魯甲之問題、即已實現此種願望、此事吾人須向軸心國二大領袖致謝、日前軸心國更以絕大決心欲實現歐洲新秩序、使各民族得和平相處、保國有鑒及此、乃決意參加三國公約、以互助之方法達和平之目的、保國之加盟、對於他國所訂之友誼公約、仍將

**信守不渝**

保與蘇俄將仍維持傳統之友好關係、保國希望能以三國公約一份子之資格、對歐洲之永久和平及新秩序能有所貢獻、德外長里賓特洛甫即繼其後發表演說、略謂、鄙人僅以德政府及各簽字國代表之資格、對保加利亞之加盟、表示歡迎、並對保國之此項決定致賀、自一九三九年九月三日英法二國對德宣戰之後、德義日三國即於去年九月決定簽訂三國公約、其目的爲欲使英國

**回復理智**

以和平解決戰事、保國已爲參加三國公約之第四國、余敢斷言、決非最後之一國、必有他國繼起擁護三國公約之目的、此項目的、即保障各民族在其地理之位置內應得之權利、自兩年來軸心國大獲勝利之後、希望入盟之民族、爲數尚多、目前各民族之唯一目的、爲最後之勝利、免再仰英國之鼻息、而得自己發展其國家之生命、英國之輕啓戰端、既無

**先見之明**

致今日始有此大災禍之降臨、現在求援於他國、但爲時已遲、英國雖以謊言宣告世人、但一九四一年即將揭開英國之眞面目、事實勝於雄辯、戰勝英國之後、各少民族之地位生活始克保障、

## 法令駐外使節 控制僑民行動

（維希二日哈瓦斯社電）政府定於明日頒令授權駐外各國使節、對於法國人民所作公私活動、加以有效之控制、此後法僑行動、如有損害法國尊嚴者、即當喪失法國國籍、

（維希二日哈瓦斯社電）危害中立國之航業、但此項措施、方不致影響歐洲之經濟關係、蓋歐洲各國之經濟關係、今已以互相合作爲基礎、

## 德報評擊英國 破壞國際公法

（柏林二日海通社電）「德意志外交政治通訊報」昨撰文評論英國奪取美國及拉丁美洲各港中立國輪船之企圖稱、英國航業大臣克洛斯、英駐美大使哈里法克斯及英國派往南美之代表團、曾一再向美洲各國提出此項要求、總之、英國種種違反國際公法及人道之行爲、乃迫使德國不得不採取反措施、英國之封鎖影響、使歐洲之正常商業、陷於停頓、且使各國航業受重大之損失、今更誘惑美國、企圖使其不作違犯國際公法之舉動、沒收中立國之船隻、此必爲世人所不取、至就美洲各國態度而論、則多數愼重將事、不願忽視一九四〇年四月廿七日汎美中立委員會之議決、

## 義司令致電 里比亞德軍

（羅馬二日海通社電）北非義軍總司令頃致電在里比亞作戰之軍隊稱、德國官兵今在義屬北非與義軍駢肩作戰、爲共同勝利而奮鬥、不勝感奮之至、

## 德空軍加緊活動後 英航業受嚴重打擊

（柏林二日海通社電）海通社訪員自權威方面探悉、德國戰鬥機與長距離轟炸機自加緊活動後、英國航業近又遭受新的嚴重打擊、德機近在蘇格蘭北海岸襲擊英護航隊二隊、擊沉輪船三艘、共計二萬二千噸、尚有四艘中彈炸毀、德長距離轟炸機在大西洋北部活動、擊沉英船三千噸、尚有運油船一艘及其他輪船二艘中彈炸毀、綜計前日英船所受損失共約四萬七千五百噸、

（瑞典京城二日海通社電）德軍部二月二十八日軍報中所提之英驅逐艦「易士摩爾」號被擊沉之消息、現已經英海軍部證實、該艦係屬新式艦、未設魚雷管、但有十二生的砲六門、及高射砲設備、速度甚大、排水量九百噸、水手八十至一百人、

## 德發表一週間 軍事報告

（柏林二日海通社電）據海通社軍事訪員史蒂爾弗里德將軍稱、自二月二十二日至二十八日之一週內、德國潛艇、擊沉船泊二六三、〇〇〇噸、與空軍炸沉之船舶、及地中海方面之損失合計、總額爲三六〇、〇〇〇噸、二月間擊沉船舶之數額、已創造六五〇、〇〇〇噸至七〇〇、〇〇〇噸之記錄云、上週氣候惡劣、而德機仍繼續襲英國、英機僅在上西萊集作宣傳飛行、德機則以重炸彈襲擊蘇彝士運河云、阿爾巴尼亞仍有劇戰、但一般局勢無變化、東非方面、義軍放棄沿海城市一處、仍阻止敵軍之前進、北非方面、義軍仍頑強抵抗、德軍裝甲車隊、在阿傑巴狄亞以南、重創英軍、

## 美明年夏季可造成 軍用機三萬七千架

### 艦隊實力五年後將大見增强

（華盛頓二日哈瓦斯社電）美國工程師協會主席柯威爾頃宣稱至明年六月底爲止、全國各飛機廠共可造成軍用機三萬七千架、其中兩萬一千架備本國之用、其餘一萬六千架、則爲英國定貨、預料在短時期內、美國製造軍備之力量、即可爲全世界之冠、

## 英王親蒞車站迎迓 美大使行抵倫敦

### 在里斯本時曾與葡總理會談

（倫敦二日路透社電）新任美國駐英大使韋南特、昨日乘車赴倫敦、道經勃里斯托爾車站時、英王曾在站歡迎、按英國駐美大使哈立法克斯抵美時、羅斯福總統亦曾採取空前步驟、親自迎候、華氏由里斯本飛抵英國機場時、曾有坎特公爵、首相邱吉爾之私人秘書、及其他顯要等在場歡迎、

（倫敦二日合衆社電）新任美國大使韋南特、昨自葡京利斯本乘飛機抵英國之不里斯托爾、乘火車赴倫敦之際、英王在車站迎接之、此爲前例所無、

（瑞典京城二日海通社電）美國駐英大使韋南特昨日行抵倫敦、英王喬治曾親在車站迎接、

（里斯本二日海通社電）美國駐英大使韋南特在里斯本時、曾與葡總理薩拉柴進行會談、美國駐葡公使當時亦在座、會談歷三刻鐘之久、會談內容係討論美國援助英國及美葡關係問題、

## 英阻隔汽球 落入丹境

（丹京二日海通社電）日前有若干英國阻隔汽球落入丹麥北部與南部各城市、電綫多被壓斷、房屋亦有燬坍、損失甚重、

## 德新齊格飛防線 短期內即將竣工

（柏林二日國際社電）「齊格飛防線」第二、已在海峽沿岸將近竣工、按此防綫、乃德國欲獲得一九四一年最後勝利之一部份準備、此一陣綫、其主要目的、即在此「齊格飛防線」、據彼等之意見、此陣綫完成以後、當大有助於攻英之成功、英領袖預測、將於一九四二年派遣遠征軍在歐陸登岸、但有此「齊格飛」陣綫以後、將使英軍登陸之成功機會、大爲減少、

## 空襲下·柏林的生活

矢野莊太郎

這種券購制度施行之後，愈久愈趨嚴格。起初時候，例如麵包，每人的分配量全都一律，現在則視各人的年齡與職業而異了。又如，上等的牛乳，則凡五十歲以上的男子，不易領到購食券，雖病人也很難通融；但如果是二十歲以至三十歲的女子，則馬上發給她們。這種辦法，眞是有些德意志風味的。但這是什麼理由呢？原來並不是說五十歲以上的男子不妨讓他死去不必再吃滋養品，而是因爲二十歲以至三十歲的女子是適合於「獎勵生殖」的國家目的之故。

這種煩瑣複雜的食物券購制度，也是在開戰之前，與衣服類的券購制度同時頒布施行，而且據說也是在一晚之內將券分發與六千萬的德意志國民的。不論衣服類不論食物，總之其券購制度之實施，乃是憑着周到完密的方法，並且憑着閃電的速度加以實施的，所以商人方面，是連日本商人那樣從事囤積或施行黑暗市場的餘暇都沒有。雖在開始實施的當時，民衆方面也極少違犯法令的。而在今日，則當局更不惜採取嚴罰主義，雖爲微細的違犯，也兼科以沒收全部財產與體刑的處罰。況且德意志人天性喜歡告密，雖親兄弟的秘密，也從而舉發之，所以敢於違犯法令的人是可以說是絕無。

汽油在德意志，雖遠較日本爲豐富，但德當局在開戰同時，也施以高度的統制。凡不熟路徑的外國人，若非攜帶着笨重的行李，那麽便被嚴禁乘坐雇用汽車。如果在旅館中，雖可以打電話叫喚雇用汽車，但在個人住宅中，則呼之不來。如果有急病人的場合，那麽區公署可以隨時供給汽車，送往醫院。進醫院則不論那裏都是免費，這種社會設施，實有大大值得我們佩服的地方。

照上面看來，似乎在德國，一切娛樂和奢侈是嚴被禁止的了，而其實卻不然。我們如果在柏林市街上散步，仍可以看到女人的戒指，頸圈，手鐲等裝飾品，燦然點綴着各商店的陳列窗，撲粉和髮油也有很多發賣着。又那些好像從第一線凱旋歸來的將兵們，與那些濃粧艷抹的夫人交着臂膀而在熱鬧大街上散步的光景，是時時在我們的眼簾中出現的。又那些歌舞劇場和咖啡室，雖也因空襲之故而提早打烊時間，但卻並沒有遭到任何與平時不同的取締。

總而言之，在享樂方面是相當寬大的。大概德意志當局認爲極端抑制人類的本能與感情，實非所以發揚士氣之道。夜之柏林，雖然瀰漫了淒慘的戰時氣味，但是一到天亮，大家便又各各自由地享樂着和平的生活，這乃是空襲下的柏林生活的眞相。（完續）


**現代公論** 半月刊 第二卷第六期

目錄


今日教育的使命……戴英夫
東亞經濟集團在世界之地位……孫錚
東方國際道義思想與東亞聯盟運動……耿亮
最近吾國對外貿易之檢討……茅叔成
泰越糾紛的面面觀……錢仲華
墨西哥的內幕……士宇
孤島之一幕（文藝）……羅萍


民國三十年二月十四日出版
總經售處 中央書報發行所

# 國民政府軍事委員會招考軍士通告

本會爲訓練軍士起見、成立中央軍士教導團、分區招考、茲將招考辦法規定如下、

招考區域 北平 天津 濟南 徐州 蚌埠 漢口 蕪湖 上海 杭州 揚州 蘇州 鎮江 常州 無錫 南京 安慶 武昌 漢陽
報名日期 自二月廿五日起至四月十五日止決不延期
報名地點 （略）
年齡 十八歲至廿五歲以內者
體格 健全無病及無不良嗜好者
程度 高小畢業及同等學力者
修業期限 六個月
考試日期及地點 隨報名地點考試
考試課目 三民主義 國文 算術 本國地理
注意事項 應考各生除隨帶證件外、不得攜帶其他物品、凡有志願投考者務須攜帶二寸半身相片四張、按期前往指定地點報名聽候試驗、特此通告
待遇 在修業期內由團供給服裝伙食及津貼費三元、畢業後按程度分別授以適當職務

德國製造
# 緊要聲明 半價將罄 切勿錯過
本品自提出二萬盒半價犧牲以來、倏已二月、蒙各界熱烈爭購、區區之數、已將售罄、以後概照實價發行、良好機會、轉眼即逝、欲購從速、切勿錯過、特此愼重聲明、勿謂言之不預也。濟倉大藥房謹啓

德國製造
# 腎腦賜保命
凡服過任何補品猶如石沉大海、未見絲毫功效者、可速購「腎腦賜保命」服之、三日內必覺精神煥發、一星期內患遺精者止、滑精者固若金湯、不眠者酣然入睡、神疲者工作加倍努力、誠有不可思議之奇效、至於夫婦情歡、蘭閨春永、弄瓦弄璋、乃能預卜、人生固有之青春幸福、不難早日恢復、其樂陶陶、此乃德國名藥荷爾蒙複方製劑「腎腦賜保命」、有此奇異功效、購者務須認明本品、庶不致誤、

動物試驗之成績 譯自德國大衆醫藥雜誌
名駒 一九三五年德國特洛根城第一三七次香賓賽有名駒遠飛生者、參加此賽之前三日、主人爲其注射「腎腦賜保命」二十西西、因而奪得錦標、後有人在法院控馬主人違章注射麻醉劑、但檢驗結果、乃注射「腎腦賜保命」荷爾蒙製劑、而並非麻醉劑、案乃得直、
耕牛 特洛甫醫藥博士用其出品「腎腦賜保命」二十西西、繼續注射於耕牛三日、其工作成績增强三分之一、
家犬 特洛甫醫藥博士用其自己出品「腎腦賜保命」二西西、繼續注射於家犬三日、食量增加三分之一、狀態活潑、異於常日、
雄兎 「腎腦賜保命」半西西、繼續注射於雄兎五日、性機能提早一星期、追求異性、
母鼠 特洛甫博士用「腎腦賜保命」注射於母鼠、旬日產生子鼠十六頭、較之往日生殖率增加一倍、

功效一班
腎虧陽萎 遺滑早洩 發育不全 生殖無能 腦弱失眠 記憶薄弱
腰酸背痛 性慾減退 經痛經閉 經水不調 血虧白帶 久不生育
戒烟期內 輔助減癮 斷癮之後 調養身心 醫師指導 功效尤速

半價價目
十支二西西補針每盒價五元半價二元五角 百片補丸每盒價五元半價二元五角 三十片五十片補丸半價一元 女用男用同價

優待辦法
本品因功效驚人、服戶甚衆、爲優待起見、凡一次購買補針一打或半打、補丸一百片、價外附送優待券、依照章程優待、以前所取贈券、一律有效、只限濟倉大藥房門市部

天津法界卅一路慶豐里濟倉 烟台新世界商場內信誠商店 濟南緯三大馬路振華子藥房 青島北京路天合益藥房 漢口法租界鄭大有藥房 徐州中樞街普太和藥房
鎮江銀山門中西藥房 蚌埠二馬路華美藥房 北京大柵欄華藥房 南京建康路太和藥房 無錫北塘街中美藥房 開封馬道街太和藥房
蘇州閶門內中和 常州南大街太和 杭州太平坊四明 湖州魚巷口石洲 揚州多子街永安 南通大子街太和
保定五洲 唐山普濟 蕪湖濟生 松江中西 嘉興中西 常熟環球
如皋中法 宿縣博濟 蚌埠中英 硤石華美 高郵亞洲 丹陽義興

遠東經理 濟倉藥房 上海英租界貴州路一三六號甯波路口

德國製造
補 腎腦 血
三個特效藥 萬夫莫敵
# 腎腦賜保命
補針 補丸 男用女用二種

答？
補腦賜保命如何選擇煩感困難
本品成份超然堪稱無敵〇衞生機關化驗證明
本品藥力彈硬堪稱無敵〇貴重原料提製精良
本品功效迅速堪稱無敵〇臨床實驗醫師贊許
本品售價特廉堪稱無敵〇普遍揚名祇售半價

南京新中印刷公司

規模宏大設備完善　出品精良交貨準期　倘蒙賜顧竭誠歡迎　印製迅速保證滿意

地址　南京四象橋邊貴井

電話　二三一三七



# 虎龜熊鹿 補腎丸

富 貴 榮 祿

治愈衰弱各症之實例

效力超凡入聖為任何同類製劑所不及

特價二元　服十二天

行銷遍全國，盛名滿天下，愈人盈千累萬，謝函如雪片飛來，確係近代之補品權威

上列各種照片，均係患者惠寄，服前服後，判若兩人，卽此足以證明本品補力偉大

全國各埠藥房均售　上海公司藥房代售

美靈大藥行出品　上海南京路六百十四號　電話購貨九二九一三號

（未服前）（已服後）

## 袁礪仁　武進縣西門警察分駐所

**效力宏偉**　來函云：鄙人因操勞過度；每感精神不濟，非頭昏目眩，卽腰背痛，今服虎龜熊鹿來，及兩週，精神日健，百病盡去，足見貴藥效力宏偉之一般。

（未服前）（已服後）

## 王太太　太倉東亭子橋時代商店

**返老延年**　來函云：家慈年六十餘，血衰多病，身體失健，百藥無效。近服貴行虎龜熊鹿丸，一服就見奇效，近來全身有力，體强勝過十年，眞能返老延年。

（未服前）（已服後）

## 褚鼎銘　鎭江山巷喉科醫院

**面黃肌瘦**　來函云：本人身弱多病，又兼操勞過度，精神不濟，百病叢生，如腰酸背痛，頭昏目眩，身體日見消瘦，腎氣虛虧達於極點，惟自服虎龜熊鹿補腎丸後，卽覺精神充足，體力增强，諸病驅除，面色紅潤而豐滿，欣喜之餘，特寄上兩前與病後小影兩幀，以證該藥之功效。

（未服前）（已服後）

## 龔景柏　常州城內十字街第九號

**挽我衰弱**　來函云：愚現年三十歲，身體虧弱，素有痰濁肺陽之症，常覺精神怠倦，工作毫無興趣，常服補藥，總不見功，閱貴行虎龜熊鹿補腎丸報章廣告後，卽在本處購一瓶試服，服後功效大著，連服一月，精神身體，大爲好轉，返弱爲强，如非特效良藥，豈能挽我衰弱。

（未服前）（已服後）

## 秦柳江　無錫民生醫局局長

**房事不節**　來函云：因早婚，房事不節，致患腎虧，性慾減退，陽萎不舉，甚或陽舉卽洩，本人業醫，用盡方法自療，均無大效，後得友人介紹服虎龜熊鹿丸，成結非常良好，連服二月，性能恢復健康，與常人無異，特此專函致謝。

（未服前）（已服後）

## 陳子芳　浙江硤石復昌義記商店

**恢復健康**　來函云：鄙人因身弱而常服各種補品，從未得顯著效果，自經友人介紹，服虎龜熊鹿後，始感精神振奮，百病之身，得以恢復健康，皆貴行所賜。

（未服前）（已服後）

## 陳瑞沅　蘇州王天井巷一五三號

**果然靈驗**　來函云：病魔累身，四肢無力，腰背酸痛，健忘失眠，試服虎龜熊鹿一瓶，果然靈驗，續服半月，今已食慾大增，所有全身各病，亦皆依次痊愈。

**病家注意**　凡曾服「虎龜熊鹿」補丸後因而身體強壯者，如願將本人病前與病後肖照刊佈，請直寄上海南京路美靈大藥行，當自於報端逐次發表。再者近來各病家惠寄之肖照與謝函極多，因報章篇幅有限，以後本行當以寄來先後挨次發表，請勿注念。

（未服前）（已服後）

## 錢瑞麟　松江大倉橋東首。

**身體素弱**　來函云：敝人體質素弱，於廿歲時，因勞於工作，常感腰酸背痛，精神萎靡，工作不振，耳鳴眼花，歷經中西名醫診治均不見效，後服貴行虎龜熊鹿丸四瓶，各病全消，廣肌發達，瘦弱之軀，今成健體，令人感謝之至。

（未服前）（已服後）

## 宋人髮　上海龍維霞路一二九弄十號

**精神萎頓**　來函云：未服貴行虎龜熊鹿補腎丸之前，常感精神萎頓，腦筋失序，夜多惡夢，不能安眠，且消化不良，食慾減退。令人不勝其苦，悸服用虎龜熊鹿之後，頓覺飯量大增，精神振發，頭腦清爽，夜眠酣暢，往昔種種病態，及今一掃而清，誠為現代不可多得之良藥也。

（未服前）（已服後）

## 沈榮陞　吳縣山塘街鼎豐盛桐油字號

**腎虧洩精**　來函云：敝人先天不健，發育不全，因犯手淫，故患腎虧洩精，從此頭昏腦漲，腳酸骨痛，面黃肌瘦，見色卽洩，以致臥床不起，後得同事介紹，服虎龜熊鹿補腎丸，方進兩瓶，立覺精神爽快，腦力充足，固精不洩，再服二瓶，已精强力壯，體重肌豐，百病全消，深為感激。


# 洋米運滬不虞中斷 一月份逾五十萬担

## 米評會集商抑低限價辦法

關於食糧問題、數月以來、報紙上日有記載、洋米來源中斷之說、每隔若干時日、必盛傳一時、其實洋米來源、從未中斷、中斷之說、將係投機米商故意散佈之謠言、意在刺激人心、企圖抬高售價、近數日又有洋米中斷傳說、記者已證實其為不確、且運滬數量、遠較過去為多、據記者探悉、關於一月份洋米運滬數量、頃已由江海關統計竣事、總數為五〇一・七三三公担、價值三・五二八・三一八金單位、合值國幣九・五五一・一五七元、其中最多為安南計三四四・八七一公担、次之為緬甸、八六・〇七六公担、第三為暹羅、計六六・八六二公担、其他各地計二・五一三公担、該項洋米、可供本市一月餘之民食、故本市民食存底異常充沛、惟因該項存米、被投機米商及業外投機者壟斷居奇、故市場買賣甚少、

上海米糧評價委員會、於米價頻頻高漲、以關社會治安、及平民生計、本定於昨日召開評價委員會議、從長商討抑低十五種洋米限價辦法、因昨日適逢星期日、無法租界當局、循例休假、無法委派代表出席、今為鄭重起見、已改期於今日下午三時在愛多亞路十五號三樓會所召開評價委員會議、開會時將討論㈠各代訂洋米洋行故意將米價抬價、以致同業成本加重、應如何設法案、㈡洋米限價、應否再行評低案等、

# 美領事署人員解釋新國籍法

## 僑民國籍得喪增設兩項規定

美國國會於本年初通過一之新國籍法、於本年一月十三日頒佈施行、該新國籍法有兩項規定、與美國旅外僑民國籍之得喪有關、該新國籍法曾見報章電訊、但略而不詳、不少生於美國之華僑、因事歸國者、對於該法則尚未完全明瞭、記者以此事有研究之必要、乃於昨日往訪本埠美領署方面人士、據其解釋如下、

新國籍法最近已由美國國會通過公佈、於一九四一年一月十三日施行、該國籍法修正以前之法則、以整個部份而論、新增條文雖屬不多、但其中兩項與旅居海外之美國籍民有關、其中一項關係於一九三四年五月二十四日以後在外國出世之兒童、其父母中一人爲美國籍民、而一則爲外國籍民者、該兒童須要其美國籍之父或母、於其出世前、曾在美國或其海外領土、居住十年以上、其（該美國籍之父或母須在十六歲後曾在美國或其海外領土作連續五年之居留）始能取得美國國籍、此外爲保持其因出世而領得之美國國籍、該兒童須在十三歲至二十一歲期間內、在美國或其海外領土居住五年、但其居住期間則不限於連續與否、其餘之一項、則關於喪失國籍法幷規定（四〇一條）凡屬美國國民之人、不論其國籍係因出世或申請入籍而得來者、如加入或服務於外國武裝部隊、而具有或取得該外國之國籍、或接受或担任該外國祇准其本國國民充任之職位或雇聘、則喪失其美國國籍、此外美國籍民凡在外國或其統制下之任何地方居留六個月或六個月以上期間、而根據該外國之法律、該美國籍民或其父母爲該外國之國民者、該美國籍民卽被視爲自動放棄其美國國籍、而該美國籍民之喪失其美國國籍與否、須視其重返美國與否而定、但此項不能適用於十八歲以下之兒童、

# 渝方派出的暗殺兇犯 法庭上希圖翻供

## 將傳證人訊問不難水落石出

廣東人李崇寅、今年四十六歲、和妻子黃寶蕖（今年四十五歲）同住在法租界格羅希路四十四號內、他從前在軍界任要職、很有地位、在「八一三」後、參加和平運動。

民國二十七年五月三日下午八時許、有不相識的胡某、駕了汽車到李家、誘稱有他的朋友王林、正在格洛克路十七號某湖南館子內請客、邀他參加、李信以爲眞、便偕了黃氏同去赴宴。

不料到達目的地時、突有暴徒五六名上前攔住去路。首由身穿黑色衫褲的一名、抽出手槍、對準李的頭部放槍、李猝不及防、就中槍應聲倒地、傷重身死。這時、李妻黃氏驟遭意外、驚得目瞪口呆、眼看兇徒從容逃逸。事後、黃氏報告了法捕房、經探員調查、在胡某所喚的汽車的起行地點（貝禘鏖路一一四弄）裏按戶搜查、在二十九號裏拘獲了嫌疑犯廣東人陳貫嬰（今年二十九歲）一名、抄出有關文書多件。當將陳解送特二法院刑一庭。

據陳供稱：「是游擊隊員、每月有津貼可拿、這次奉了渝方命令、打死李崇寅。因爲他是軍事委員會駐滬專員、所以命我來暗殺。事成後、我把手槍丟在大世界的花園底下、正預備逃出上海、便被捕了。」承審的推事、因爲這是政治案件、所以便改期下來、將他押在看守所、直到如今、已快將近兩年了。

前天特二院將該案由紀如璋推事開庭宣告更新審理、免得久懸不結、使犯人多受羈押。

請之陳貫嬰、竟推翻前供、否認係打死李崇寅的兇手、庭上乃向之曉諭：「前次你已承認是兇犯、這次矢口否認、是不是因爲本院已由中央政府接收、你乃狡賴、以便脫罪。其實司法機關是獨立的、完全講理、不論你是那一方、凡是犯罪、都得判罪。所以你還是說老實話便宜、因爲本院奉令減刑、對於你決不會判死刑、否則卽使你狡賴、也是要判罪的。」

可是陳貫嬰依然不肯吐實、庭上以本案須傳死者妻黃寶蕖和格洛克路十七號茶房賀志剛到庭證明、始能水落石出、故諭示被告還押、改期再訊。

# 英使署失竊

## 崗警截獲一部

公共租界惇信路英國大使署、昨晨三時許、有竊賊三名侵入、竊得磁器與古銅之古董以及銀器花瓶杯盤收音機等貴重物品、共二十餘件、藏於麻袋內攜出、行經大西路汪家弄附近、被滬西警察署崗警瞥見、以若輩所攜之麻袋、龐大笨重、形跡可疑、乃喝令止步、擬加檢查、三竊賊將一部贓物棄置該處荒地、飛奔逃逸、崗警追之未獲、乃將棄下贓物、帶署檢視、共計十七件、天明後英使署發覺失竊、派員投該警署報請查緝、乃悉大部失物、已被截獲、當卽具結領歸、

# 客地尋歡・妓女捲逃

## 兩商人樂極生悲

寧波人李乾、今年廿五歲、住在愛多亞路三十九號、開設錦成化學廠。他於去年十月間、派夥友梅永祥和張寶甫兩人、攜帶大宗洋機、赴汕頭販賣、賣得現款一萬一千九百元。因汕頭不能匯寄款項、乃至香港、擬由香港將款匯到滬上。

不料梅張兩人抵達香港後、因在旅館裏覺得寂寞、命旅館茶房徵到常熟妓女董月林（今年二十二歲）在房中尋歡作樂、並爲表示富有起見、把現鈔拿給董妓看。董妓見財起意、乘梅張疲倦酣睡的時候、便席捲所有的現鈔、逃之夭夭。梅張兩個人「樂極生悲」、因之潦倒在香港、無法來滬。

董妓取得鉅款後、便逃來滬上、在貝禘鏖路一三二弄廿七號租了間房子、買起全新傢具、預備在上海享福。不幸在上月廿七日正午十二時、在自來火街遇到了梅張的友人秦德富、（在汕頭做跑街）德富知董妓捲逃、就報告捕房、把董妓拘獲、在她家裏吊出原贓三千元。

前午捕房把董妓解送特二法院刑八庭、依竊盜罪起訴。據董妓供稱：「在香港自遇了梅張二人、梅便把四百元將我贖身、命我帶該款到上海來開東方飯店等他、預備組織小家庭、不料在船上、被素日相識的茶房周玉林騙去了四千四百元、其餘的除抄出的三千元外、都被我用去了。後來因爲在東方飯店裏等梅永祥不來、所以我爲節省開支起見、另租房間、實在並不是捲逃。」另據錦成廠主人李乾稱：「現在梅張兩人、自被董月林捲逃後、因無路費、尚困居香港、等候我寄款給他們。如果審判長要明瞭該案的詳情、可等梅張來滬作證。」朱推事核詞、諭示改期再訊、董月林還押。

# 公共租界工務處工人組織互助會

公共租界工務處之工人、爲謀團結及聯絡上之便利、經籌備組織互助會、業已呈派社運會上海市分會核准、該會於昨（二日）下午二時、假閘北大統路南星路慈善團內舉行會員大會正式成立、推選委員、社運分會派郭湘柏到場指導、

# 商團新編大隊定期正式成立

公共租界萬國商團、現爲充實內部、經決定組織新C字大隊、集合瑞士等國志願兵加入、該隊定於本月九日正式成立、至編制等已定下星期一（三日）開始辦理、

# 氣象報告

徐家匯天文台昨日下午四時三十分氣象預測云、高麗上空曇冷、有雪、山東周圍有緊峭之西北至北風、本市及馬鞍島以南沿海上空曇晴冷、有晨霧及北至東風、流球周圍雨、

又昨日下午三時前二十四小時內本埠氣溫、最高五十四度九、最低三十一度一、去年同日最高四十八度四、最低三十三度三、

# 洪興印刷所風潮擴大

那是無可否認的，印刷事業對於文化的推進有着極大的幫助；試看我們日常閱讀的報紙，書本，以及其他用以記載的簿冊等等，那一樣免得了印刷的一番手續？所以文化雖是啓發國民知識的利器，印刷業却是助長文化發展的必要工具；飲水思源，無論如何不該抹煞了印刷給予我們的幫助和功勞！

上海的印刷業，通稱爲鉛印業，共可分劃三大類：第一類是專印小報的印報組（大型報紙因報館中自備印刷機故不在此範圍內。）第二類是專印卡片，柬帖，賬簿等等的另件組；還有一類是印書本的書版組。

## 勞資發生糾紛

上月廿七日，屬於書版組的一家印刷所，忽然因了勞資之間發生一些糾紛而鬧成了一場工潮，到目前爲止，這場工潮非但沒有順利解決，反而擴大開來，弄得全市的書版工人全體罷工，事態趨於極端嚴重，要是再延地延宕下去，說不定上海的許多書局也會受到影響。

這事的經過情形，各報早有登載過，可是都不甚詳細，記者爲澈底明瞭其中的眞相起見，特於昨日向各方探悉如下：

## 提出工價條件

山海關路四百零六弄瑞霞里廿二號及廿四號，是一所規模相當宏大的洪興印刷所；因爲他們承印的物件大都是些書本，所以照同業公會的規定，劃入書版組。全體工人有百餘名，機械用具都很完備。上月初，全體工人因受物價高漲的影響，曾向該所主人汪蘭生提出增加工資的要求；一方面爲聯合同業採取一致行動計，事前印就了「工友工價條件」，分發各處；就於其中所開條件，共分爲「包工」「月工」兩種，工資視工作的輕重及工人技能的優劣而定；「月工」每月上手可得八十元，下手六十元，學生四十元；「包工」大約每月在百元以上；此外還附帶列有「實施辦法」，限定新開工價須於上月十三日起實行，當時，洪興主人汪蘭生一度和工會方面磋商之後，另外由工會出面議定新價目，公佈之後，對於工人所提要求，雖略爲修改，但大都仍照彼等原意，決定從三月一日起實行，所以雙方認爲滿意，未曾發生任何糾紛。

## 工友二名解雇

不過工人之中，有喬祥生和尹鎖耀兩人，平日品性惡劣，日間工作時，常常擅自離所，和陳炎培吳阿榮等從事組織「同人會」。當然，這在汪蘭生是要感到不滿的，第一，工作時間懈怠，使他蒙受營業上的損失，第二，工人團結集會多少與老闆不利，所以他表面上雖不說阻止兩人加入工會，但對他們疏忽工作總免不了要表示不滿。喬祥生尹鎖耀在上月廿三日的晚上，跟汪蘭生曾發生口角，汪蘭生表示：你們不高興，儘管可以退職，一面又命令賬房王竹生結算工錢，立卽把兩人解雇。

## 煽動罷工風潮

過了一天，就是二十四日的下午，喬尹兩人帶了幾個同人會裏的工友同來了，面子上說得很好聽，是爲替汪和喬尹兩面解勸，而實際却在煽動其他工人罷工，汪蘭生見他們來勢凶湧，又想起隔晚爭吵的事，料知喬等此來決無善意，於是向牆壁電話機上取下聽筒，企圖報告捕房，喬祥生一見之下，急忙聯絡其他同來者，把全體工人强迫軋入浙江路四馬路口迎賓旅館軟禁，並且發表嚇騙的說話：「我是來替你們謀幸福的，應該聽從我的指揮，否則你們將來不能到別處去吃飯，……」在旅館中，工人每日可得飯錢一元，但絕對嚴禁歸所復工。

## 索酬聚衆滋事

次日汪蘭生接到喬尹及陸某等三人具名的一封信，內容大概說：昨天吾等本爲和解而來，汝反以好作壞，下次再調解時，則汝須給付酬勞費二千元等語，汪蘭生知道這是一種恐嚇手段，就投報捕房，而且那時據另一個工人說出，得悉工人們都被軟禁在迎賓旅館，於是由新閘捕房派了警探把喬尹陸吳四人提住解究。誰知二十七日早晨一邊正當開庭之際，洪興印刷所里却來了一百多個工人咆哮大鬧，恣意搗毀機器及鉛字架子，並將賬房王竹生痛打一頓，當場派駐在門口守衛的華捕上前勸阻不聽，反想奪其手槍，結果巡捕發槍自衛，擊中工人一名，又拘獲了兩名。

這事鬧過之後，工人方面就請了吳楚律師向資方交涉，要求保釋被捕工人，重雇喬尹兩人，賠償受傷工人醫藥費，以及給付怠工期內的工資等，資方拒絕，於是他們就聯合了全市五十多家書版印刷所的工人一律罷工，表示聲援。

## 公會進行調解

事態擴大了，幾家書局都遭到無名的損失，工部局政治部恐怕影響到社會的秩序，便於前日命令上海市鉛印業同業公會出任調解，昨天上午，洪興印刷所派了劉某爲代表到漢口路協興大樓公會中和當事者交換意見，汪蘭生的條件是：㈠工人應賠償二十七日搗毀的一切損失，㈡工人應登報道歉，㈢請公會保證以後工人不再發生同類事件。至於工人方面，昨日並無代表出席，所以正式談判，將延到今日或明日。

記者站在客觀的地位觀察，覺得汪蘭生所提出的三項條件，未免太爲苛求，雖然這次汪蘭生的損失要在萬元左右，但工人們決沒有全部賠償的力量，如果汪蘭生不肯讓步，那麼談判破裂是可以預測的！


# 補力丁

## 進補：選擇不當 如隔靴搔癢

# 補力丁

一般抽象式的補劑、偏枯單調、利於腎則不及於腦、補於血則不益於精、服之如隔靴搔癢、每每化重大之代價、無絲毫之效力、如撞木鐘、職是故耳！

補力丁對於人體六臟六腑、四肢百骸、各有其直接之補力、故不論男女老幼、四時皆宜服食：

能補思慮過度之腦病！
能補色慾過度之腎病！
能補積鬱煩燥之肝病！
能補刺戟憂傷之心病！
能補積食不化之胃病！
能補面色萎黃之血病！

試服一瓶　立見奇效

全國藥房均有出售　每瓶二元

華德藥廠出品

電話購貨：九六三二四

上海天津路四零五號集業大樓

# 萬津一脚起死回生 東華戰和北西童

## 在頹勢下作戰結果一對一

## 甲組錦標尚在風雨飄搖中

昨晨，春光明媚，春色撩人，七千多球迷，滿懷着無邊春意，跑進滿園皆春的逸園，滿想迎接春來第一度降臨於我華軍的勝利之神，祇是，不如意事常八九，穩瓶竟然會打破，在再衰三竭的東華，對此黃包與背定之北西童，竟亦未能一鼓直下，反在被控制的形勢下奮鬥掙扎，幸而天從人願，終賴小萬津的一脚，打成各一和局，平分春色，久藏在球迷懷裏，幾乎汗氣薰濁的爆竹，也在南看台上響了出來。

北西童雖則在第一循環裏，曾爲東華手下敗將，但最近在聯甲與史盃中，疊破法商和西捕，球藝的確在突飛猛進之中，贏來並非倖運，昨天大半攻勢，盡在北西童掌握，以致滿園皆春的逸園，幾乎全被愁雲慘霧所籠罩，東華倖而未遭敗仗，但此後還有對葡商與對西捕兩戰，幾乎步步都是荊棘，幸而昨天還獲到一分，錦標還有一綫希冀，不過，兩戰必須全勝，則在此荊棘滿途的局面下，似乎有些風雨飄搖的了。

昨天東北兩軍最先排出的陣勢是：

△東華會
秦必高
何家統　莊友仁
梁樹棠　黃克厚　韓龍海
萬津　戴麟經　李義臣　費春華　賈幼良

△北西童
史尼仲
保羅　魯根
開萊　格列　斐
羅丁格爾　遼鐵伏　阿凱柯乙倫　陶特培　勃林基

東華昨天的陣容，並不十分桂花，李義臣的出主中鋒，尤爲三年來業口一辭的策劃，阿李原是中鋒之材，祇因戴麟經年來有非不踢中鋒之表示，阿李的位置，便無專屬，好在阿李是藥中甘草，倒處皆宜，現在阿戴慨然讓位，眞是千載難得的一方試金石，想不到這條懶牛昨天懶性又見發作，這個新的調度，反而格格不入，後來還是調阿李到中堅，把黃克厚調出前綫，總於萬難之中打成一個和局。

拋開閒談，且說過程，昨天是北西童開球，戰鼓一動，球即轉入東華脚下，阿賈幾步一併，橫傳萬津，着地一掃，史尼仲接個正着，丁格爾切中，缺之接應，阿賈挑中，阿李臥傳，阿戴猛拉斜出，丁格爾邊綫一脚，打來峻急非凡，秦必高救出險境。

局勢儘在如是這般中過去，成爲膠着狀態，時間倒過得飛快，已過了卅五分鐘，一邊廂丁格爾怒馬般奔上，快傳中央，柯乙倫趁勢一鏟，打中右上角，一比〇，北西童佔得先籌。再來幾個回合，檸檬時間已到，就以一比〇暫休。

檸檬過後，東華調兵遣將，另佈新陣線，計開：莊友仁調到左面，韓龍海調進右衛，何家統調爲左前衛，梁樹棠調向右邊，前鋒綫裏，小費與阿賈，早經對調，黃克厚此時阿李又調進中堅，阿戴仍復歸中鋒原職，陣容倒也煥然一新。

北西童方面，亦互易位置，保羅與魯根兩內衛，自經佈就新陣勢以後，到東華，攻勢果然與前大不相同，祇是球運奇劣，無以復加，阿賈阿戴小費小萬，以及克厚等連珠砲般射門，不是偏出，就是高越。

·北西童門前吃緊·

眨眨眼，半小時又過去了，東華在柯乙倫一次險射之後，亡命反攻，阿李從中綫封下皮球，遞傳阿賈，阿賈奮身猛衝，越過魯根與保羅一對闊刀，橫傳中央，落點離門不及五碼，小萬津等候在側，輕輕一撥，史尼仲措手不及，皮球直貫進網。閟在球迷身畔八十分鐘的爆竹，終於砰的一聲在南看台燃起，冲破了滿園春色，遂以各一平分天下。

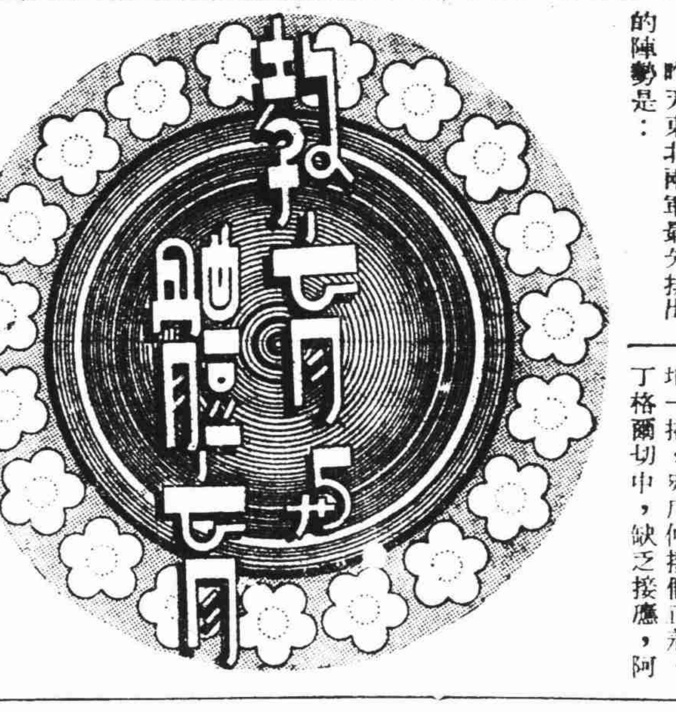

·秦必高手抱阿斗·

# 一幕鬩牆之戰 優游輕取友聲

·丁冬·

西聯足球，乙組賽昨日輪値優游與友聲火併，優游師出有名，在聯賽九戰中僅負一次，照「牌頭」收服異戰異北的友聲隊，實在不費吹灰之力，不過，優游爲「面子」關係，不能使友聲敗得太難看，所以係鐵腿到而不臨陣，鄭通裕、沈錦達皆未參加，結果三對一，完全是一幕「友誼賽」的演出。

不過，昨日友聲三軍戰來，實較以往起勁，雖陳元吉未出戰，而葉倭子飛跑，重射，門將章鎮興數救險球，有聲有色，精彩百出。

上半時又十分，優游獲開球權，有成撤球前進，展開廝殺，優游除周麒麟，曹「老三」較爲賣力外，餘多嘻嘻哈哈，高興便踢兩脚，並

二十分鐘過去，優游竟一無所獲。優游毛鴻貴踢來「不知所云」，全無是處，兩記角球，皆成廢物，其生兩射皆因脚頭軟，爲友聲章鎮興接牢。

二十五分鐘時，鴻貴勾中，民生伸上一脚，繼開紀錄，友聲朱梅龍蹴卵未到，然而小葉生龍活虎，脚頭挺硬，緣邊急進，一下橫掃，正落優游門前，中鋒「長條子」張顯崙湊上一脚，優游門將陶自鳴球藝平庸，上半場遂造成一對一平手。

檸檬後，易邊再戰，優游調兵遣將，整頓陣綫，果然聲勢浩大，三軍用命，曹倭子球到脚到，盤至近門一掃，應聲入網，比數成二對一，友聲落後。

優游程老闆昨日親自出馬，任左內鋒，可是因爲體胖關係，奔跑之力，二十五分鐘時周麒麟將皮球踢至中路，程老闆單刀直入，胡有成在旁護送，果然至十二碼處，提起脚來，破門而入，球迷高喊「程老闆新格」。竭力捧場。

優游除前鋒調人以外，中衛後衛皆是原班人馬。長腿江湖，大刀闊斧，簡直使友聲難獲射門機會，不過，常常流於隨便。

下半場友聲小葉累次優球，皆爲周麒麟半途截殺，雖能活動，何況還有江湖王伯勇這一關，所以下半時的友聲，毫無射門機會。最後五分鐘，優游稍呈鬆弛，友聲立刻反攻，優游門前曾一度驚張，無奈法定時間已到，優游會遂以三對一輕取友聲。

# 西聯足球乙組賽 優游大破友聲

## 程貽澤親自出馬聲容並茂

優游與友聲兩支華人乙組勁旅，昨作乙組戰於震旦球場，優游陣裏，孫鐵腿卸甲觀戰，程老闆御駕親征，友聲方面，脚頭着實來得、登場聲雄氣壯，交綏以後，互有攻守，相持達十五分鐘，張銘生右脚一挑，左脚一射，一記小挖兒，令友聲門將章鎮興措手不及，打個正着，（一比〇）中綫開球未一分鐘，友聲裘貽挺攻門，陶自鳴托出不遠，甘智義加上一脚，既近又刁，扳成各一；此後你來我往，形成拉鋸局面，雙方均無所獲，上半時遂成各一和局，再戰聲裏，又成膠着狀態，直至最後十分鐘，優游於險象環生下，由曹琴芳建得一功，成二比一，勝局已可奠定，而程老闆錦上添花，復於不久之後，又於近門射中一鵠，優游遂以三對一奏凱，錦標前途，希望益見濃厚，雙方列陣如後：

·優游會·
陶自鳴
江湖　王伯勇
朱梅龍　周麒麟　王章寶
曹琴芳　程貽澤　胡有成　張銘生　毛鴻貴

·友聲會·
章鎮興
張逸球　金玉麟
陸惠傑　張顯崙　陸士灕
李松齊　樂秀華　甘智義　阮龍生　裘貽挺

# 今晚中西手球 孫家祿戰華姆

中西手球，今晚將華行第四幕，華人冠軍孫家祿將與西人第二名手華姆交戰，孫氏前晚不幸被擠於F却克令，今晚當可於華姆一役渝雪之也。秩序如后：

孫家祿－華姆　六點正
M却克令－張顯崙　六點三刻
吉勃孫－F却克令　七點半

# 徐州推進教育 設小學五百所

（徐州訊）蘇北當局，年來對於教育事業之整頓，努力推展，迄今各縣學生數目，已逹一萬九千六百卅五名，較前年已增多七千名，本年度計劃設立簡易小學五百所，夜小八十所云。

# 西聯足球丙組賽 頤中烟勝奧司孟

頤中烟與奧司孟，昨作丙組戰於震旦球場，頤中因健將陳錦龍陸芳奎之缺席，實力大減，結果僅以二對一小勝，前半成各一和局，頤中烟在丙組中冠軍希望最高，大功均有賴於王定球獨創，頤中昨又勝利，前途益見鞏固，陣容如下：

頤中烟（對奧司孟）
金家聲
王國權　李裕銓
夏振芳　陳效平　姜同善
馮德黃　高才根　凌史明　陶冀錦　王定球

# 各院部會足球賽 汪主席捐盃提倡

（京訊）新中國體育協會，主辦慶祝國府還都初週紀念，各院部會足球比賽大會，自開始籌備以來，工作頗形緊張，而各機關長官，亦鑒於復興民族，非鍛鍊身心，養成刻苦耐勞之精神，殊不足以担負艱鉅，故均踴躍飭屬準備參加，茲悉國府汪主席，爲鼓勵公務人員注重體育起見，特予鉅資，交由該會鑄製大銀杯一座，定名主席杯，以備獎予優勝冠軍，預料開賽時，必有一番盛況。

# 港女子擊彈冠軍 張秀珍女士來滬

曾獲一九三七年度全滬女子擊彈冠軍，新奪得香港「利奧盃」女子總錦標之張秀珍小姐，年華十八，現肄業於香港華東女子國學專修學校，課餘愛好運動，如該校組織之籃排隊，均爲正式對手，建功不少，尤以擊彈一項，成績最優，在港擊敗連獲四屆錦標之王民之君於表演賽中，昨已離港來滬，飛星體育會特邀王女士作表演賽一場，請王冠美與之對抗，棋逢敵手，當必有一番精彩演出。

# 中青籃球友誼賽 滬星奮勇克麥令

（本報特訊）前晚八仙橋中青健身房，又展開了一幕籃球友誼賽，共有兩場，頭場爲女子賽，滬星迎戰「得律風」，第二場爲滬星與麥令白對壘，結果四十七對三十八，觀衆逹六七百人，情況十分熱烈。

滬星女將與得律風展開廝殺，因爲採用男子規則，在女子體力與經驗限制下，滴來笑話不少，只見高的矮的扭作一團，混戰不已，所以一刻鐘過去，雙方還是白紙一張。

滬星諸巾幗英雄，在梁珍領導之下，戰績相當可觀，電話隊則缺少練習，缺少經驗，球都接不牢，不過或許是「怯場」，有兩位中國小姐，一位胖得似「排骨」，一位却胖得大腿像「水桶」，球場上風光旖旎，引得外籍觀衆怪叫不已。

前晚鄧秀梅說卯來到陣，婉若未見實力，大概是身體又增胖的緣故？上半場終七對一，電話隊僅瘦排骨罰中一球。

易地再戰以後，電話隊在「遣兵調將」之下，仍是一無起色，滬星則愈戰愈勇，蕭蕙蘭尤顯剽悍，結果鑼聲響處，滬星以十三對六，擊潰得律風，在勝利的呼聲中，凱旋而歸。

壓軸戲滬星與麥令白對壘，滬星諸將，皆屬久歷沙場之戰士，前曾擊敗新興勁旅全黑隊，實力十分雄厚，昨晚一戰，驚人演出，是見其前途燦爛，希望無窮。

麥令白爲本屆西青賽季軍，亨格爾，劉勇等，均是善戰驍將，者在球迷怪叫中，如華台閣星的分數始終超出麥令，上半場以二十四對十六，奠定勝利局面。

論功績，當然梁籍明第一，單刀直入，閃電式的投籃，有求必應，起先小梁，像是耗子般地採用突攻戰略，可是遭敵人攔擊，吃力不討好，於是改變計劃，利用中央突破，然後攻他一個措手不及，亨格爾弄得毫無辦法，其次鄭欽明亦很「冒上」，幾手「烘雲托月」，百發百中，余郇子，張錦璇亦很能顧到全隊精神，聯絡鞏固，使得麥白諸雄無懈可擊，曲價人氣卓閣榮，無過去潑辣，得分甚少。

下半場麥令仍是以二十六，對二十二，三十三對二十六，四十五對三十二落後，最後五分鐘，想竭力反攻，然而時間已到，結果遂以四十七對三十八挫敗。

# 本市成人義校 今日分別開學

本市成人義校促進會所設各義校暨之江東吳等各大院校，附設之民衆夜校，本屆均經分別免費招生，以資救濟失學兒童，自開始以來，報名人數，現已滿額，頃悉各該義校均定於今日（星期一）起，分別開學上課，尚有多數義校，亦均同日起開始上課。

# 美童公學 暫維現狀

本市美童公學，受撤僑影響，本學期提前於四月十七日起停課，茲悉最近美政府，重申撤僑勸告後，離校美僑學生，又復激增，故該校於日前召開一次特別會議，討論應付問題，提前停辦，結果於上月二十八日起將官舍先行停辦，現因目前遠東局勢稍見綏和，故對該校決勉力維持，至下月十七日結束停辦。

◆本市中華基督教青年會舉行之進出口貿易講座，其第五講，現定於本月四日（星期二）下午七時半，假八仙橋總會所三樓會議室內舉行，該會聘由吳文英博士負責主講，題目爲「出口怎樣報關」，歡迎全市工商界青年，屆時前往聽講。

# 球員生活剪影

（三十）　球史氏

因爲友仁的粉紅色故事，比較曲折一點，又因爲顧全到讀者一方面起見，一路拉下來，不知不覺的就寫了五六千字，這似乎太長一點兒了，然而爲行文運氣的環境所限，也是無可奈何的事情啊，現在呢總算告一段落了。以後去，對於各球員的生活小記，能够簡短的話那當然要儘量的縮短，以免冗長無味，第三位輪到小子的黍筆紀述的不是別人，却正是現在把守東華老營的門將秦必高氏，當我寫完了第一人賈幼良的當兒，便有兩個朋友來對我說：「對於球員生活的紀述，固然是讀者所需要的，然而對於他本季半年來的功過如何，技藝消長，倒也不可過於忽略了，而老兒竟隻字不提，難道說踢球不是球員生活中的一段插曲嗎？」這一個責問，我以爲是非常的有理，此後大當竭力搜羅一些關於各球員『話兒』資料，滲入了球員生活剪影中，以爲調劑！我們常聽得到球民口中有兩句話：

### 長江後浪催前浪

來了，新人換舊人，歲月匆匆，光陰，是隨着時代巨輪前進的，新陳代謝，物理循環，還是一定不移的道理，所以我時常勸告球民們不要過分的崇拜過去的偶像更不可以無理由的忽略了現在的新進人材，譬如說在十五年前上海的球國中阿誰不知道一個鐵臂賸何春輝，此公在三育樂羣（較樂華尤早）時代曾經光芒萬丈，聲震球壇，那時球民的心目中老實說，也只有一個何春輝。除了他則沒有第二個人再好啦，那知樂華的周賢言嶄然露顯頭角以後，乃又將他捧到三十三天，十萬江東父老，九霄雲外，然而周鐵門的頭兒値得捧嗎？我說的確是値得捧的，在我國我敢大膽的說一句，自有他出道以還，就可以說未之前見，雖然香港得風氣之先，包家平的資格是比較賢言來得還要早，並且還有一個鋼門的雜號，考其實際的身手來，老包僅好一個上三路，接下三路的來球，無論如何是及不來老周有把握的。因此我說老周是中國第一個守門的良材，這絕不是任意亂說，或者以自家的慣愛爲轉移的，在老周之後呢，華人的球隊也自如雨後春筍一樣，像暨南的梁官瀛，徐亨，交大的范家駒，優游的張榮才，東華的陸鍾恩等。各人有各人的一手特長，然而能够像周賢言那樣穩健老成，身手敏銳，無懈可擊，無瑕可尋，還是罕見其人，現在呢，正可以算是；

### 暴風雨後發新芽

了，經過八一三這一場全面大戰之後，四民流散，百業停頓者久之，直到了次年的球季來臨，上海的繁華逐步的恢復，華人猶如覆巢燕子，振翼重來，昔日轟轟烈烈的東華足球隊。在黎寶駿慘淡經營之下重振旗鼓，雖然勉成一軍，可是守門一職却成絕大的問題了，原來昔日的在滬虎將張榮才徐亨，早入川去港，各奔前程，當家的守門長鹿，又以意興闌珊，不顧重爲馮婦，主事者無可奈何，遂不得不想到昔日纖范家駒之後爲乙組守門的秦必高來，乃請他來爲東華甲組担任守門一職，本來呢，必高不肯接受這一個聘邀，因爲他知道，這一個責任，煩重異常，在乙組中有時逢到了前鋒厲害的球隊，還要心慌意亂，把握不穩，何況進一步到甲組中來担當如此的重任呢，不過經不得高保正費春華等一班友好來相勸相勵，並且鼓足他的勇氣，放大了胆子，事在人爲，沒有一人是生而知之，大家皆是學而知之，怕什麼，幹！努力的幹！這麼一來，將他的胆子鼓勵得大了起來，使他慨然的答應下來了，乍見大使頭兒，任何人都免不得慌張一點的，可是必高好者並不如此！

# 國際週報

國際編譯社編輯

第四十七期要目


納粹眼中將來東半球的地圖（地圖）……梁一凡
德法關係的剖視……伊藤正德
日美戰爭的檢討……Upton Close
遠東的利害關頭……棟尾松治
走上了作戰途徑的美國
西班牙，直布羅陀和歐戰……E. Allison Peers
德意日分割世界的企圖……The New York Times
法國的慘敗（長篇連載）（六）……Andre Maurois
第四章　德國攻擊迅奏膚功的原因（續完）
國際漫畫


上海新生命社

郵政信箱一九二七號

## 最新歐洲大戰形勢圖

優待讀者·二角即贈

本圖用道林紙五彩精印，有全張新聞紙大小。除大地圖外，另有附圖八幅，如：德國的勢力膨脹，蘇聯的向外發展，列强軍備比較，西綫戰事形勢，一九一四年之歐戰形勢等，均有詳盡圖解。原價五角，茲爲優待讀者起見，附郵二角，直寄本社，當即奉贈一幅。惟直接向本社函索者爲限。


香氣高雅 細膩滋潤

雙美人雪花膏

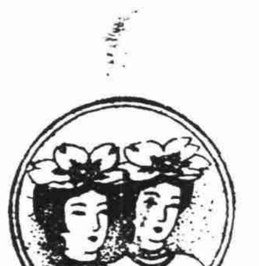

洋廣貨店均有出售

雙美人雪花膏，含有「荷爾蒙」成份，滲透皮下，滋養皮膚，日常搽用，容顏嬌嫩潔白細膩，使用者莫不讚美不置

近時正是個「荷爾蒙」美容之流行時代也，然只要名字叫荷爾蒙就當有返老還童的効果麼？不然，荷爾蒙是先要從皮膚直接吸收，於皮膚裏頭，迅速榮養化。北支雖然同叫「荷爾蒙」者不能期待萬分的効果。雙美人牌化粧品總行發售的就是真實特許之綜合荷爾蒙也。

雙美人牌化粧品總行　大阪中山太陽堂
分工廠…上海太陽公司
分行…大連·奉天·天津·青島·南京·漢口

N3

# 經濟與商業

## 太平洋風雲緊弛無定 金融市況尚平靜
### 投機難於落手變動範圍狹隘

上週金融市況、因太平洋風雲趨於緩和、故行市變動、似較平穩、惟起伏倏忽、緊弛不定、蓋無稽謠言、充溢市場、加以投機者乘機掀風作浪、場勢不免時起動盪、終以國際間暗霧密佈、大戶多主觀望、致未激起劇變、週內僅週初稍起巨大變動外、週二起至週末五日間、過程尚屬平靜、伸縮亦微、惟全週形勢稍見回好、茲將一週來各市場動態以及升降統計分誌如後、

### 焓金升降倏忽 全受謠言主宰

上週間焓赤金暗市先漲後挫、市面全為種種謠言所支配、渝行擬將外匯掛縮、以及日本退出軸心等傳說、人心為之搖動、故金價由六千○七十元、一度升至六千三百五十元、外匯由緊回鬆、而日本更積極南進、價遂回挫、統扯仍軋升四十八元、有二百八十元上落、交易頗旺、(週一)初因中央儲備銀行新鈔將流通入公共租界、人心穩定、價趨平疲、退至六千○七十元、距至午後外匯報軟、更有重慶中行英匯有改縮至三辦士半訊、激起買風、故見飛上至六千二百四十元、軋升一百十元、有一百七十元上落、交易共三萬餘兩、現金照期交高四百七十元、至五百十元、掉期買方貼進四十五元、(週二)變動莫測、市勢由堅轉疲、外匯報緊、更有日本退出軸心國傳說、激起買風、由六千二百十五元、升至六千三百五十元、後傳美國本市駐軍行將撤退、匯市回硬、金證兩幫止購來售、故見狂退至收市為六千二百廿元、計軋小五元、有一百卅五元上落、交易共三萬餘兩、掉期卅五元、現金照期交高五百廿元、最後五百元、(週三)稍帶盤局、外匯美金先緊後回、更聞美日衝突、香港緊張等利空傳說、故金價升至六千三百○五元後、回退至六千二百廿五元、終稍回上、仍軋升卅三元、半日交易一萬數千兩、下午升至六千三百十元、又回至六千二百八十元、現金小百元、比期交高四百元、(週四)初次升至六千三百十元、外匯承上日昂勢、軋空甚烈、兩轉鬆、更傳渝方與美國簽訂協定、日本撤退海南島僑民、及美銀行之美匯美元存戶有倒賬申匯息金傳說、外匯轉硬、故見狂退至六千一百六十元、結果軋小八十八元、有一百五十元上落、交易共三萬餘兩、現金反而飛漲、照期交價高六百元、最後五百八十元、(週五)開所加拔美僑撤退、外匯報鬆、在金號證券幫賣勢下、鑫源雖屬傾進、金價仍由六千一百九十元、步退至六千一百○五元、外匯稍回、證券幫復進、金號銀號匯票商套買、故見回上、終跌一元之微、有九十元上落、交易三萬餘兩、現金再升至照期交價高六百卌元、買戶金號證券幫等仍湧、人心稍帶不定、(週六)跌後稍回、鑫源等匯票商及空方補進、故開市見六千一百四十元、後回升至六千一百九十元、忽有日方佔據越南訊、故見回挫、收市再軋小六元、是日成交七八千兩、現金照期交約高六百元至五百七十元、已見回低、

### 貼水呆頓異常 拆息上落亦微

上週匯劃票據貼現率呆頓異常、錢業拆息行情、亦僅一分上落、(週一)趨勢平穩、未有上落、(週二)行市仍見穩定如恆、(週三)果定如故、殊鮮上落、(週四)貼水做開、始終不動、(週五)仍見站定五元原盤、(週六)續見呆定、殊無更動、全週做開僅祇四元、週內拆息行情最高八分、最低七分、

## 上週間金市統計表

(甲)金市上落

| 日期 | 晨開 | 最高 | 最低 | 收價 |
|---|---|---|---|---|
| 週一 | 六·二○○·○○ | 六·二四○·○○ | 六·○七○·○○ | 六·二二五·○○ |
| 週二 | 六·二五○·○○ | 六·三五○·○○ | 六·二一五·○○ | 六·二二○·○○ |
| 週三 | 六·二五○·○○ | 六·三○五·○○ | 六·二二五·○○ | 六·二五三·○○ |
| 週四 | 六·三○○·○○ | 六·三一○·○○ | 六·一六○·○○ | 六·一六五·○○ |
| 週五 | 六·一七○·○○ | 六·一九○·○○ | 六·一○五·○○ | 六·一六四·○○ |
| 週六 | 六·一四○·○○ | 六·一九○·○○ | 六·一四○·○○ | 六·一五八·○○ |

(乙)飾金掛牌　(丙)貼現拆息

| 日期 | 兌出掛牌 | 收進掛牌 | 貼現 | 拆息 |
|---|---|---|---|---|
| 週一 | 六九○·○○ | 六五○·○○ | 四·五○ | 七分 |
| 週二 | 六九○·○○ | 六五○·○○ | 四·五○ | 八分 |
| 週三 | 六八○·○○ | 六四○·○○ | 四·五○ | 八分 |
| 週四 | 六九○·○○ | 六五○·○○ | 四·五○ | 八分 |
| 週五 | 六九○·○○ | 六五○·○○ | 四·五○ | 八分 |
| 週六 | 六九○·○○ | 六五○·○○ | 四·五○ | 七分 |

## 上週間外匯統計表

(甲)匯豐掛牌

| 匯別 | 幣名 | 週一 | 週二 | 週三 | 週四 | 週五 | 週六 |
|---|---|---|---|---|---|---|---|
| 英匯 | 辦士 | 三·三一二五 | 三·三一二五 | 三·三一二五 | 三·三一二五 | 三·三一二五 | 三·三一二五 |
| 美匯 | 美元 | 五·五三一二五 | 五·五三一二五 | 五·五三一二五 | 五·五三一二五 | 五·五三一二五 | 五·五三一二五 |
| 日匯 | 日元 | 二三·三七五 | 二三·三七五 | 二三·三七五 | 二三·三七五 | 二三·三七五 | 二三·三七五 |
| 新匯 | 新元 | 一三·○○○ | 一三·○○○ | 一三·○○○ | 一三·○○○ | 一三·○○○ | 一三·○○○ |
| 荷匯 | 荷盾 | 一○·二五○ | 一○·二五○ | 一○·二五○ | 一○·二五○ | 一○·二五○ | 一○·二五○ |
| 呂匯 | 呂元 | 一一·○○○ | 一一·○○○ | 一一·○○○ | 一一·○○○ | 一一·○○○ | 一一·○○○ |
| 印匯 | 羅比 | 一八·七五○ | 一八·七五○ | 一八·七五○ | 一八·七五○ | 一八·七五○ | 一八·七五○ |
| 港匯 | 港元 | 三三·三七五 | 三三·三七五 | 三三·三七五 | 三三·三七五 | 三三·三七五 | 三三·三七五 |

(乙)外匯黑市

| 匯別 | | 週一 | 週二 | 週三 | 週四 | 週五 | 週六 |
|---|---|---|---|---|---|---|---|
| 英匯 | 晨開 | 三·四五三一二五 | 三·四六八七五 | 三·四○六二五 | 三·四三七五○○ | 三·四五三一二五 | 三·四三七五○○ |
| | 最鬆 | 三·四五三一二五 | 三·四六八七五 | 三·四二一八七五 | 三·四六八七五○ | 三·四八四三七五 | 三·四五三一二五 |
| | 最緊 | 三·四三七五○○ | 三·四○六二五○ | 三·四○六二五 | 三·四○六二五○ | 三·四三七五○○ | 三·四二一八七五 |
| | 收市 | 三·四三七五○○ | 三·四二一八七五 | 三·四二一八七五 | 三·四六八七五○ | 三·四三七五○○ | 三·四五三一二五 |
| 美匯 | 晨開 | 五·六五六二五○ | 五·五六二五○○ | 五·五六二五○○ | 五·五三一二五○ | 五·五九三七五○ | 五·五六二五○○ |
| | 最鬆 | 五·六八七五○○ | 五·五六二五○○ | 五·五九三七五 | 五·五九三七五○ | 五·六五六二五○ | 五·六二五○○○ |
| | 最緊 | 五·五六二五○○ | 五·五○○○○○ | 五·五三一二五 | 五·五○○○○○ | 五·五六二五○○ | 五·五三一二五○ |
| | 收市 | 五·五六二五○○ | 五·五三一二五○ | 五·五六二五○○ | 五·五九三七五○ | 五·五六二五○○ | 五·六二五○○○ |

(丙)各國互匯

| 日期 | 週一 | 週二 | 週三 | 週四 | 週五 | 週六 |
|---|---|---|---|---|---|---|
| 英對美 | 四元○二分半 | 四元○二分半 | 四元○二分半 | 四元○二分半 | 四元○二分半 | 四元○二分半 |
| 美對英 | 無市 | 四元○三分半 | 四元○三分半 | 四元○三分半 | 四元○三七五 | 四元○三七五 |
| 英對滬 | 三便士○八 | 三便士○三五 | 三便士○三五 | 三便士○三五 | 三便士○三五 | 三便士○三五 |
| 美對滬 | 五元七角七 | 五元七角 | 五元六角八 | 五元七角七 | 五元七角二 | 五元七角二 |
| 英對日 | 一先二便士半 | 一先二便士半 | 一先二便士半 | 一先二便士半 | 一先二便士半 | 一先二便士半 |
| 美對日 | 二三元四角八 | 二三元四角八 | 二三元四角八 | 二三元四角八 | 二三元四角八 | 二三元四角八 |

## 上週間票據交換額（單位元）（自二月廿四日至三月一日）

| 日期 | 總數 | 國幣票據 | 匯劃票據 | 會員錢莊 | 其他 |
|---|---|---|---|---|---|
| 週一 | 九八·九七三·三一○·一三 | 三六·○三三·八六七·三七 | 一·三○九·二六二·九五 | [illegible] | [illegible] |
| 週二 | 八九·四三四·六九四·八九 | 五四·三五四·四二九·六八 | 一·五九九·○七三·三三 | 二一·九五○·五○四·八九 | [illegible] |
| 週三 | 八○·○二三·四一六·五二 | 四八·四八五·○七八·一一 | 一·五六三·九一四·六○ | 二二·八○七·九八一·八七 | [illegible] |
| 週四 | 八○·九五六·四五七·六七 | 四三·八六五·七九五·○三 | 一·六一四·六五○·○五 | 二八·○八六·二○三·二一 | [illegible] |
| 週五 | 一三四·九八三·九九一·六八 | 六五·三二八·六一三·六七 | 二·八四三·六二七·六三 | 三一·五六六·四六六·四○ | [illegible] |
| 週六 | 六二·八二四·七二八·四九 | 三七·三三九·四四八·三九 | 一·四二九·六三九·一八 | 一二·三四八·二六六·三五 | [illegible] |

### 人心震盪無定 匯市緊後轉鬆

上週間外匯市況、匯豐及渝行兩掛牌均未更、英美匯暗市先緊後鬆、人心為之傳激動、金價由漲轉跌、全週軋進、英美兩匯均緊○三一二五、交易頗旺、華商及機家吐傳頗湧、(週一)初頗穩定、交稀價呆、乃聞中央儲備銀行為調劑金融計、設法使新鈔普遍流通、人心因之安定、旋聞渝中行外匯改縮傳說、金市報漲、日商銀行及米洋行港電均來扒結、乃步軟至收市、英金三辦士四三七五、美金五元五六二五、計英緊○一五六二五、美緊○九三七五、(週二)先緊後回、因初傳日方將退出軸心、投機家力扒、本月美金軟至五元半、英金三辦士四○六二五、後聞本市美軍又有撤退之訊、故金價復挫、匯價亦因華商轉塞、致見回硬、終為英緊○一五六二五、美計三辦士四二一八七五、美金仍五元五六二五、軋平、(週三)日行港電扒進、美匯見五元五三一二五緊價、後在利空傳說下、金市回小、華商轉塞、故見回硬至五元五六二五、英金三辦士四二一八七五可結、與上日收價同、(週四)銀行胃口甚佳、故見軟至英金三辦士四○六二五、美金五元五九三七五、鬆○三一二五、(週五)美行塞出英金、華行及投機家售出美匯、故三辦士四三七五及五元六五六二五、均售可結、外商英美行吸進、故見稍回、結果英長○一一八七五、計三辦士四二一八七五、美長○三一二五、為五元六二五、交易大稀、(週六)日商等外銀行有進胃、美行與投機家售出、市勢尚穩、結果與上日收價相同、交易清稀、

### 統債一致軋升 九六反跌角半

上週間統一公債暗市空方傾補、籌碼枯竭、致轉呈挺勢、全週軋計、比前週六一致上升、計甲種漲一元四角、乙種升一元八角、丙種加一元○五分、丁種高六角、戊種大一元、九六反低一角半、交易總額一千一百餘萬元、(週一)買戶需要殷切、空方補進、價格突趨堅挺、除丁種小二角外、餘均回升九角至四角半、九六公債低五分、成交二百五十萬元、詎至收後起利空傳說、均回低二三角、(週二)勢趨盤旋、市形穩定、浮多闌珊、銀錢業尚有吸胃、結果和平、其餘升降三角至五分、九六未開出、交易約一百八十萬元、(週三)轉見向榮、多方拉抬、籌碼轉枯、漸見升起八角至一元一角、交易共二百餘萬元、九六公債獨小一角、(週四)浮多吐出、勢見軟化、丁種未開出、其餘均軋小五分至三角、成交一百五十萬元、(週五)先漲後跌、因多方提拉在前、出籠於後、終見軋小五分至二角、交易二百卌萬元、(週六)市形尙穩、價格先升後降、變動甚小、結果甲小五分、乙丙升一角至一角半、丁未開出、戊平、成交一百萬元、

## 上週間公債統計表

| | 週一 | 週二 | 週三 | 週四 | 週五 | 週六 |
|---|---|---|---|---|---|---|
| 統一甲種 | 七三·○○ | 七二·七○ | 七三·八○ | 七三·七五 | 七三·五五 | 七三·二二 |
| 乙種 | 六八·八五 | 六八·九○ | 六九·七五 | 六九·七○ | 六八·七○ | 六八·八二 |
| 丙種 | 六五·三○ | 六五·二○ | 六六·○○ | 六五·七五 | 六五·六○ | 六五·七九 |
| 丁種 | 六三·八○ | 六三·八○ | 六四·○○ | — | — | — |
| 戊種 | 六三·二五 | 六三·三五 | 六四·○○ | 六三·八○ | 六三·八○ | 六三·八○ |
| 九六公債 | 七·一○ | — | 七·○○ | — | — | — |

### 外幣微趨上升 其間日票獨秀

上週間各國貨幣市情、除日票獨見挺秀外、其他均先漲後挫、統扯仍微趨上升、(週一)需求者衆、市價激昂、(週二)趨勢轉穩、多數趨平、(週三)以現金趨昂、貨幣跟升、(週四)市呈疲軟、轉見下跌、(週五)金跌匯鬆、續形鬆挫、(週六)復趨平疲、日票仍升、本週英磅最高價一百五十七元、最低價一百五十八元、英票四十八元、全週末動、美磅最高價一百六十一元、最低價一百六十元、美元、最高價十七元八角二分、港票最高價十七元六角二分、最低價四元四角、最低價四元三角八分、新票七元五

### 五金交易仍淸 全週市氣平穩

上週五金市況、交易仍見萎靡之象、除本街工廠用戶略有採購外、客路生涯、均感不振、行情沽售、以執貨者人心之堅挺、大勢平穩、點錫、純錫市貨軋缺、形成有行無市、前者沽二千二百元、後者一萬○五千元、坎錫因同業向外洋訂購已無、市存不多、標準價升至一百六十元、盤元圓戶頻有出籠、市氣徘徊一百廿四五元、元釘價銷呆滯、市尚穩定、大廠貨沽一百元、小廠貨開九十五六元、白鐵皮、因運入租界困難、六尺仍沽十三元、七尺十四元半左右、英鋼板市亦稍軟、竹節鋼條、去化平淡、三四分花色站在二千○五十元左右、五分至一寸二千元、英鋼板銷路式微、市價見挫、五厘花色售一百卅七元半、一百廿六元、七厘一百卌五元至一百廿三元、一分一百四五十元開、他若黑鐵皮、會司鐵等市、亦呈平定、

### 紗市欲漲無力 棉布隨之回軟

最近布匹交易、在上週之初、忽有電力公司、以購入煤斤困難、將減低供給電流之消息傳出、致傳各紗廠亦將因此減夜工、是則棉紗產量、或將因之減低一半、於是紗價步見挺硬外、日前業已跌入四十元之棉布、亦隨之回復至四十一元五角、織之以市間收購者劇烈、又再度昂至四十五元左右、然未出三日、所謂電力公司之減低供電問題、一時不致實現、因此步漲中之紗市、即告見站定、反又迭見回軟、各種棉布、亦已由四十五元回落至四十三元五角至四十四元、

### 外棉美印俱挺

(紐約一日電)美棉靜而堅、外商及廠方買進、現棉市平、期貨近漲一磅音、遠漲三至五磅音、現貨回小四磅音、孟買電、印棉以操業者買進及期貨商亦買而漲

| 美棉 月期 | 收市 | 一日比上日價 |
|---|---|---|
| 三月期 | 一○·四三 | 平 |
| 五月期 | 一○·四一 | 漲·○一 |
| 七月期 | 一○·三一 | 漲·○一 |
| 十月期 | 九·九五 | 漲·○三 |
| 十二月期 | 九·九四 | 漲·○三 |
| 一月期 | 九·九三 | 漲·○五 |
| 現貨 | 一○·九○ | 跌·○四 |

| 印棉 月期 | 收市 | 一日比上日價 |
|---|---|---|
| 平加爾 | 一六二·○○ | 漲·二○ |
| 奧姆拉 | 二○五·五○ | 漲四·○○ |
| 白羅溪 | 二六五·七五 | 漲一·二五 |

各國匯兌

(紐約一日電)此間對英匯兌小去二五、計四元○三分半、對日對滬均未更動、

| | |
|---|---|
| 英對美 | 四元○二分半 |
| 美對英 | 四元○三分半 |
| 英對滬 | 三辦士五九三七五 |
| 美對滬 | 五元七角二分 |
| 英對日 | 一先令二辦士十二 |
| 美對日 | 廿三元四角八分 |

### 輪船出口

| 船名 | 日期 | 公司 |
|---|---|---|
| ▲北沙 青龍 牛洪 豎積 崇明班 | | |
| 大華 | 每晚十一時 | 大豐 |
| ▲南通 任家港 兼灣 滸浦班 | | |
| 大連 | 每晚准十時 | 萬和 |
| ▲常陰沙 新生 張黃港 新港班 | | |
| 安和 | 三日晚九時 | 大新 |
| 復興 | 三日晚九時 | 興南 |
| 華通 | 四日晚九時 | 華興 |
| 新源 | 四日晚九時 | 東海 |
| 安泰 | 四日晚九時 | 大新 |
| ▲江北各埠班 | | |
| 鴻運 | 三日晚九時 | 源盛 |
| ▲余家板 霍家橋 口岸班 | | |
| 神鳳 | 五日晚八時 | 源盛 |
| ▲常熟 崐山 太倉 蕩口 甪直班 | | |
| 內河輪 | 三日沿途 | 生昌 |
| ▲蘇州 無錫 常州 常熟班 | | |
| 內河輪 | 三日沿途 | 上海 |
| ▲閔行 航頭班 | | |
| 內河輪 | 每日上午八時開 | 上海 |
| ▲湖州 平望 南潯 震澤班 | | |
| 內河輪 | 六日開沿途 | 上海 |
| ▲三十四號洋橋班 | | |
| 內河輪 | 每隔二天開 | 利濟 |
| ▲金山 平湖班 | | |
| 內河輪 | 每隔四天開 | 利濟 |
| ▲嘉興 硤石班 | | |
| 內河輪 | 每隔四天開 | 利濟 |
| ▲華南班 | | |
| 濟南 | 四日午 廈門 香港 | 太古 |
| 明生 | 四日晨 汕頭 香港 | 怡和 |
| 原太 | 五日晨 廈門 香港 | 太古 |
| 華威 | 五日 新加坡 仰光 | 華輪 |
| 盧山 | 六日晨 汕頭 廈門 廣東 | 東亞 |
| 百樂 | 六日 直放 香港 | 中通 |
| 慶元 | 七日晨 呂宋 加坡 | 太古 |
| 裕生 | 八日晨 香港 | 怡和 |
| 牛莊 | 八日晨 香港 | 太古 |
| 昆明 | 十一晨 廈港 呂宋 | 太古 |
| ▲北洋班 | | |
| 順天 | 四日午 威海 烟台 天津 | 太古 |
| 浙江 | 五日晨 青島 烟台 天津 | 太古 |
| 湖南 | 八日晨 烟台 天津 | 太古 |
| 寧海 | 十一晨 烟台 天津 | 太古 |
| ▲廈門 香港 泗水 瓜哇班 | | |
| 芝沙丹尼 | 三月三日 | 渣華 |
| ▲香港 小呂宋班 | | |
| 格蘭總統 | 三月九日 | 美郵 |
| 柯立芝總統 | 四月九日 | 美郵 |
| ▲舊金山 洛杉磯 檀香 紐約班 | | |
| 批亞士總統 | 三月八日 | 美郵 |
| ▲世界班 | | |
| 傑克遜總統 | 三月廿日 | 美郵 |

### 航運及工藝界之威脅
## 柴油驚人飛漲
### 一次宣告增價三百二十元

本埠航運界及小型工廠界、近年為煤觔飛漲、暨使用上便利計、對於燃料、大都已採用柴油、其中尤以行駛近距離之小輪及小工藝廠商、十分之六七、幾已全部改裝柴油設備、在「八一三」戰事發動以來、國內外之煤觔運滬、不但售價飛漲十倍以上、且抵埠數量、亦不及戰前之豐、因此種種關係、遂使柴油之需要、日見增加、市上售價、遂亦步漲不已、然需要方面、尚可勉強維持、詎知至本月一日、經銷該項柴油之美孚及德士古等洋行、突然宣佈於是日起、驟作空前未有之驚人飛漲、並據航業界消息稱、美孚在本月一日以前之價格、每噸僅四百八十一元、而在一日之後、竟昂漲至八百元、其間相去、一次竟高漲至三百十九元之鉅、而德士古方面、則雖僅喊售五百十五元、但有價而無貨、故亦幾等於零、同時自該項消息發表後、凡係採用柴油之交通界工廠界等、莫不大為震動、至其所以暴騰之原因、據云不但滬存極薄、即將來到源、亦有重大關係、

### 印銀微長

(印度一日電)孟買銀市現期貨均長一安那、市況平、成交單共一百張、英美銀市均無電、

海外銀市

印銀現貨六三羅比○四安那

近期六三羅比十四安那

遠期六三羅比十四安那

### 美英匯兌略軟

其他均未更動

(倫敦一日電)此間對美日滬匯兌均未更動、

## 蘇嘉綫

下行

| 蘇州 | 相門 | 吳江 | 八坼 | 平望 | 盛澤 | 王江涇 | 嘉興 |
|---|---|---|---|---|---|---|---|
| 六·四○ | 六·五三 | 七·二三 | 七·五四 | 八·二三 | 八·四四 | [illegible] | [illegible] |
| 一四·○○ | 一四·一三 | 一四·五○ | 一五·二三 | 一五·四一 | 一五·五九 | [illegible] | [illegible] |

上行

| 嘉興 | 王江涇 | 盛澤 | 平望 | 八坼 | 吳江 | 相門 | 蘇州 |
|---|---|---|---|---|---|---|---|
| 一○·一○ | 一○·二一 | 一○·四四 | 一一·○四 | 一一·二九 | 一一·五三 | 一二·二二 | 一二·三四 |
| 一七·三○ | 一七·五一 | 一八·○四 | 一八·二四 | 一八·四九 | 一九·一三 | 一九·五一 | 二○·○三 |

## 京蕪綫行車時刻表（各表根據上海時間）

下行：南京、三牌樓、丁家橋、鼓樓、成賢街、雛新、白下路、武定門、中華門、板橋、江寧、銅井、慈湖、馬鞍山、采石、當塗、大橋、蕪湖、竹絲港、灣沚 [illegible]

上行：灣沚、竹絲港、蕪湖、大橋、當塗、采石、馬鞍山、慈湖、銅井、江寧、板橋、中華門、武定門、白下路、雛新、成賢街、鼓樓、丁家橋、三牌樓、南京 [illegible]

## 京滬綫行車時刻表（天馬號已改急行車）

下行（車別：混合、混合、急客、普客、天馬、普客、普客、混合、急客、普客）：上海、眞如、南翔、黃渡、安亭、天福庵、陸家浜、崑山、正儀、唯亭、外跨塘、蘇州、滸墅關、望亭、周涇巷、無錫、石塘灣、洛社、戚墅堰、常州、新閘、奔牛、呂城、陵口、丹陽、新豐、鎮江、南鎮江、高資、下蜀、龍潭、棲霞山、堯化門、和平門、南京 [illegible]

上行（車別：混合、普客、急客、天馬、普客、普客、急客、混合、混合）：南京、和平門、堯化門、棲霞山、龍潭、下蜀、高資、鎮江、南鎮江、新豐、丹陽、陵口、呂城、奔牛、新閘、常州、戚墅堰、洛社、石塘灣、無錫、周涇巷、望亭、滸墅關、蘇州、外跨塘、唯亭、正儀、崑山、陸家浜、天福庵、安亭、黃渡、南翔、眞如、上海 [illegible]

## 淞滬綫行車時刻表

下行

| 上海 | 天通庵 | 江灣 | 高境廟 | 張家浜 | 南吳淞 | 北吳淞 | 砲台灣 |
|---|---|---|---|---|---|---|---|
| 五·二五 | 五·二九 | 五·三六 | 五·四三 | 五·四九 | 五·五二 | 五·五八 | 六·○二 |
| 六·二五 | 六·二九 | 六·三七 | 六·四四 | 六·五二 | 六·五四 | 七·○一 | 七·○四 |
| 七·二三 | 七·二七 | 七·三五 | 七·四二 | 七·五○ | 七·五二 | 八·○○ | 八·○三 |
| 七·五五 | 七·五九 | 八·○六 | 八·一三 | 八·一九 | 八·二一 | 八·二九 | 八·三二 |
| 九·三○ | 九·三五 | 九·四三 | 九·五○ | 九·五六 | 九·五九 | 一○·○五 | 一○·一○ |
| 一○·三五 | 一○·三九 | 一○·四七 | 一○·五四 | 一一·○○ | 一一·○三 | 一一·○九 | 一一·一三 |
| 一一·三五 | 一一·四○ | 一一·四九 | 一一·五六 | 一二·○二 | 一二·○五 | 一二·一一 | 一二·一五 |
| 一三·○五 | 一三·一○ | 一三·一九 | 一三·二六 | 一三·三二 | 一三·三六 | 一三·四二 | 一三·四六 |
| 一四·二七 | 一四·三一 | 一四·三七 | 一四·四四 | 一四·五一 | 一四·五三 | 一五·○○ | 一五·○三 |
| 一五·三○ | 一五·三四 | 一五·四二 | 一五·四九 | 一五·五五 | 一五·五八 | 一六·○四 | 一六·○八 |
| 一六·三○ | 一六·三四 | 一六·四二 | 一六·四九 | 一六·五七 | 一六·五九 | 一七·○六 | 一七·○九 |
| 一七·二七 | 一七·三一 | 一七·四一 | 一七·四八 | 一七·五四 | 一七·五七 | 一八·○三 | 一八·○七 |
| 一九·○○ | 一九·○五 | 一九·一二 | 一九·一八 | 一九·二五 | 一九·二七 | 一九·三四 | 一九·三八 |
| 二○·○○ | 二○·○五 | 二○·一四 | 二○·二二 | 二○·二七 | 二○·三○ | 二○·三六 | 二○·四○ |

上行

| 砲台灣 | 北吳淞 | 南吳淞 | 張家浜 | 高境廟 | 江灣 | 天通庵 | 上海 |
|---|---|---|---|---|---|---|---|
| 六·一○ | 六·一三 | 六·二○ | 六·二三 | 六·二九 | 六·三六 | 六·四三 | 六·四八 |
| 七·○七 | 七·一○ | 七·一七 | 七·二○ | 七·二七 | 七·三四 | 七·四一 | 七·四五 |
| 八·四五 | 八·四八 | 八·五五 | 八·五八 | 九·○四 | 九·一一 | 九·一八 | 九·二三 |
| 一○·二○ | 一○·二三 | 一○·三○ | 一○·三三 | 一○·三九 | 一○·四六 | 一○·五三 | 一○·五七 |
| 一一·二○ | 一一·二三 | 一一·三一 | 一一·三三 | 一一·四一 | 一一·四八 | 一一·五五 | 一二·○○ |
| 一三·二○ | 一三·二三 | 一三·三一 | 一三·三三 | 一三·四○ | 一三·四七 | 一三·五四 | 一三·五八 |
| 一四·一○ | 一四·一三 | 一四·二○ | 一四·二三 | 一四·二九 | 一四·三八 | 一四·四四 | 一四·四九 |
| 一五·一五 | 一五·一八 | 一五·二五 | 一五·二八 | 一五·三四 | 一五·四一 | 一五·四八 | 一五·五二 |
| 一六·一五 | 一六·一八 | 一六·二五 | 一六·二八 | 一六·三四 | 一六·四一 | 一六·四八 | 一六·五二 |
| 一七·一三 | 一七·一五 | 一七·二三 | 一七·二五 | 一七·三三 | 一七·四○ | 一七·四六 | 一七·五一 |
| 一八·一五 | 一八·一八 | 一八·二五 | 一八·二八 | 一八·三五 | 一八·四二 | 一八·四八 | 一八·五五 |
| 一九·四五 | 一九·四八 | 一九·五六 | 一九·五九 | 二○·○六 | 二○·一三 | 二○·二○ | 二○·二○ |
| 二○·四五 | 二○·四八 | 二○·五五 | 二○·五八 | 二一·○五 | 二一·一二 | 二一·一六 | 二一·二○ |

# 新天地

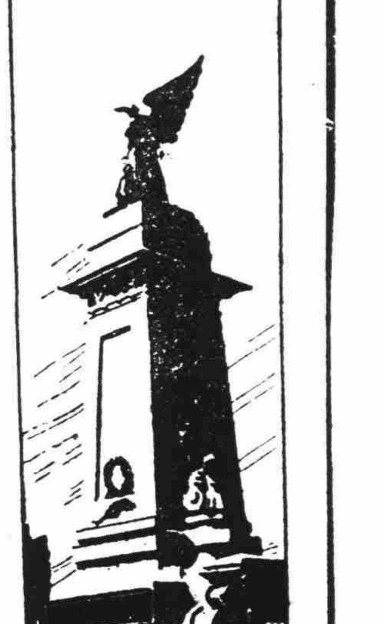

## 西子湖—患着「歇斯低里」

### 生活威脅下的杭州剪影

·仙郎自杭寄·

這年頭，被人讚美的「天堂」，在時代的怒潮中，隨着不景氣的漩渦，已變換了一副面目。

不過，我祇是作了上面一個概括的論斷，「天堂」所以能膾炙人口，當然也有其不可動搖的特質，譬如西子湖的美麗，六橋三竺的令人留連忘返，住在這環境裏的人們，在外人看來，當然是再幸福沒有了。「生活在杭州的人，終比生活在窮鄉僻壤的人好得多！」當然，以一個省會的中心地，一切的一切，在在都得比別處超越，看吧！這裏是杭州的一幅生活剪影。牠究竟是怎樣的形態？

**葫蘆口有被塞的危險**

先話「吃」吧，在杭州，目前要算最嚴重的一個問題了。有人說：杭州城好似一個葫蘆，要是一旦把葫蘆的口部封閉了，立刻就有斷糧，窒息而死的危險；這個譬喻，雖然不能形容得適當，但，也可以想像到週遭的環境和形勢了。因爲本地並不是產米的區域，平時，都賴露湖硤石等處的接濟，才能敷衍過去，眼前，交通以及種種事實上的困難，所以時常處在恐慌的氛圍中，同時，米價也飛漲得和上海一樣，由於這雙重的煎熬，居民們都陷於度日維艱的悲哀命運中。

**國戶·沒有上海吃價**

一輩生活優裕朋友，他們先捉住了機會，從事囤積，（可不及上海大囤戶來得「吃價」，「至多」不過幾十担以至幾百担，你說是不是小巫之見大巫呵！）或是仗着錢的魔力，可以優先購買，雖然米價毫無止境的上漲着，他們還能「無虞中斷」，比較次一等的中下階級，他們似乎還能敷衍，只是瞻顧將來，也有些胆怯，不得不先把麵粉來佐膳。等而下之的，可不堪設想了，

**六穀糊—大衆食糧**

一向被人讚美着的「天堂」，無疑的，成了「地獄」。生活在陰暗面的平民羣衆，每天，主要的食糧，是「六穀糊」，上海人叫做珍珠米，磨成粉末後，再經調熟，便成漿糊樣子。但，目前連這「六穀」，也要三四十元一石哩！

**茶樓酒肆　座上客常滿**

在杭州的館子裏，生意倒還不錯，著名的幾家，照樣「座上客常滿」，既使中等的，也能維持過去，但專售小吃和麵食的，格外的門庭如市，數十家酒菜館的鬧猛，點綴着復興中的繁榮氣象。

戰前，杭州有三十多萬的人口，現在也同以前相彷；市容，在逐步的整頓起來，尤其在旗下延齡路一帶，是精華所在，和蘇州的觀前街，可以媲美，和這裏有新式的高大的建築，平滑的柏油馬路，以及一九四一新式汽車的雄姿，簡直使人疑惑，己置身在十里洋場。

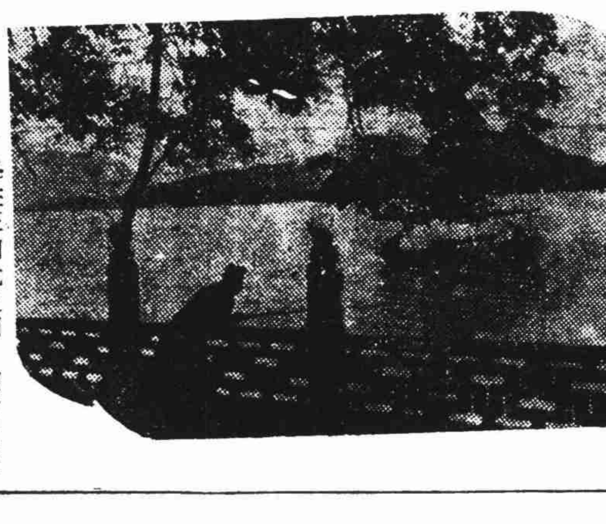

住宅房子，現在也多半修葺殘事，房金普通一間，終在三四元之間，相當低廉，不過空餘房屋，却也很少，杭州的住戶，凡在上城居住的，都是富有階級，中城是商賈雲集的所在，下城除了商舖外，差不多全是「平民區域」。

**黃包車　照碼對折**

交通方面，人力車比上海便宜，譬如你從下城坐到上城，得需一刻鐘以上的奔跑，大概化二毛錢已夠，精刮朋友，竟還到一角半，和上海比較，相差一倍，等於照碼對折。

**黃瓜兒　來源稀少**

省會的公共汽車，能直達拱宸橋·靈隱等處，駛行於湖濱綠蔭叢中，別有風味，所以六橋三竺間的游侶，這幾天，已絡繹不絕地到處皆是。

往年，各地的善男信女，都要到這號稱「佛地」的杭州來「朝山進香」，靈隱天竺道上，摩肩接踵，遊人如織，杭州人遇到這個「黃香汛」，刨刨外鄉人的「黃瓜兒」，任何營業，莫不利市三倍，但，現在交通阻礙，生活又這樣的高貴，燒香的小姐太太們，當然想不到再來瞻拜菩薩，就是上海的一班紳士淑女，也盡願在「張園」兜兜，對於西湖的印象，看看紙糊風景，大概也淡忘了吧？

西子湖，已穿上了嶄新的春裝，但，給飢餓的空氣包圍着，她好像患着「歇斯低里」症似的，終日緊促眉梢，祇好顧影自憐，

## 影星夫婦與愛的結晶

·臧滬譯·

關於好萊塢男女明星戀愛的故事，一般的報章雜誌大都紀載到他們結婚同居爲止，至於他們同居了若干年月，有無結晶品，則絕少提及。這裏特將實際情形一一表列出來。所有兒女，概以本廠出品爲限，拖油瓶之類均不在此例。

| 夫 | 婦 | 結婚年月 | 兒女 |
|---|---|---|---|
| 羅勃泰勒 | 巴脫蘭史丹妃 | 一九三九年五月 | 無 |
| 約翰潘恩 | 安麗秀蘭 | 一九三七年八月 | 女一人（六個月） |
| 琪恩雷門 | 珍妮麥唐納 | 一九三七年六月 | 無 |
| 勞納李根 | 珍惠曼 | 一九四〇正月 | 無 |
| 泰羅鮑華 | 安娜倍拉 | 一九三九四月 | 無 |
| 佐麥克利 | 蘿蘭西絲蒂 | 一九三三十月 | 子二人（六歲五歲） |
| 勞倫斯奧立佛 | 費文麗 | 一九四〇八月 | 無 |
| 狄克鮑惠爾 | 瓊白朗黛兒 | 一九三六九月 | 無 |
| 路易斯海華 | 伊黛露碧諾 | 一九三八七月 | 無 |
| 克拉克蓋博 | 卡洛朗白 | 一九三九三月 | 無 |
| 卓別林 | 寶蓮高黛 | 一九三六四月 | 無 |
| 唐托平 | 宋雅海妮 | 一九四〇七月 | 無 |
| 埃洛爾茀林 | 麗蓮妲密奈 | 一九三五六月 | 無 |
| 亞倫瓊斯 | 愛琳哈惠 | 一九三六六月 | 子一人（三歲） |

以上十四對夫婦之中，祇有二對是有了子女的。好萊塢男女明星對於戀愛和結婚，離異的玩意花樣眞多，也最具本領，可是生兒育女的能力却未見怎樣高明！

## 海·外·風·光

### 爪哇的燈市

·明帆·

南洋羣島的繁榮，可說全是我國僑胞的辛苦經營，開發起來的，那里，有着幾十萬的黃帝子孫，他們的生活，與國內並沒有兩樣。

在這春光明媚的時期，他們也正興高彩烈的舉行花燈大會現在，我來，告訴你們關於爪哇華僑一些的歡樂情形。

**古色古香的花燈**

「巴達維亞」，是南洋爪哇島的京城，也就是華僑的集中地，每當元宵節以後花燈，就準備着上市了，一條富有古國風的「華人街」上，臨時斷絕了交通，街上擁擠着各色的觀衆，這一條街，彷彿成了一條「肉心大春卷」。

遠處傳來了，一陣陣弦樂聲，是「三六」，也有「小桃紅」，有化裝的古人，且唱且行，中間還夾雜着幾起自動參加的土人，穿了奇特的裝束，載歌載舞，表演出熱帶上的特殊娛樂，花燈過處，總是一片狂歡高呼聲，雜着春雷似的掌聲，便蜂也似的聚了起來

**遊行隊伍**

過去，男子輕薄的調笑聲，女郎清脆的詛罵聲，小兒哭叫聲，成了一支複雜的交響曲。爪哇的「土人扒手」，本領高强，和波蘭的著名扒手可相仲伯，他們乘機活動，一個燈節的收入，往往足以維持他們合家半年的生計。

近來華僑受旁人的排擠，失業的很多。在遊藝隊中不少具有眞技能的青年女郎，她們爲了**救濟失業同胞**，在這花燈時節，用種種方法，向一般外國紳士們，籌募捐款，甚至願意以「接吻」去博得人家的同情。

南洋的華僑，他們雖然處境困難，但時時刻刻惦念着祖國，能早日達到和平建國的願望！

## 「姆媽關照」·李麗華不做小東西

·小春·

李麗華，是銀國的幸運姑娘，初上「鏡頭」，就担任「三笑」主角，從飾演秋香，給予觀衆甜媚的印象，從此一舉成「明」，名滿影圈，擠入所謂「明星」之羣。

年輕美麗活潑是她的特長，優秀的演技，也是成「明」的原素，並且受到家庭的薰陶，更快速地幫助她的成功，

**唱京戲·家學淵源**

原來她是已故平劇名小生李桂芬的女兒，老旦張少泉是她的母親，所以自幼在戲劇的氣氛中生長，在父母的指授下，學習青衣，很有根底；照理，父母是平劇演員，自已又學的青衣，應該也走上舞台，可是，她却走上了銀幕，並且從擠入「明星」羣後，竟然與舞台絕緣。

**賣一送一　蘇三臨陣脫逃**

記得「三笑」在滬光大戲院開演的時候，依「賣一送一」及「隨送贈品」的商業常例，廣告上刊出「李麗華親自登台表演平劇女起解」，當夜「滬光」人山人海，水洩不通，已經看過「三笑」影片的觀衆，也爲了「女起解」而重「炒冷飯」，結果呢？李麗華却不肯登台，鬧成全院退票。

事後，滬光受到的損失由藝華賠償，藝華對於李麗華，感到毫無「主賓之情」，而要撕毁合同，後來經人調停，才繼續工作至於她不肯登台的原因，因爲她的母親張少泉看慣平劇女伶，每月幾千幾萬的包銀，每一齣戲的代價，估到幾百元，

**登台—不是生意經**

現在麗華在藝華祇有三百元月薪，況且合同上沒有註明「登台表演」，所以，要她女兒登台，就「不是生意經」！

最近，「藝華」組織「話劇組」，李麗華是「藝華」「同人」，當然參加，第一次準備公演曹禺的「日出」，由陸露明飾演陳白露，梅熹飾演方達生，周起飾演潘月亭，屠光啓飾演李石清，賀賓飾演黑三，顧也魯飾演黃省三，而小東西一角，由李麗華担任，陣容相當整齊，預測成績，或許不會失望？

**小東西　決計不幹**

可是「日出」排定在本月二十三日假辣斐劇場公演，演員們開始在桃源邨顧也魯家裏排演的時候，李麗華又奉「母命」表示退出，決計不幹，這是多麼掃興的事！

藝華驚於「女起解」的退票，恐怕再蹈覆轍，就另請屠光啓的未婚妻丁芝代替演出。

據張少泉的意思：「如果登台表演的話，那麼叫女兒去演平劇，可以收入更多的包銀，爲什麼還要拍電影，既然吃了電影飯，就不再在台上露臉」，所以，李麗華在「母命」難違之下，於沒有脫離水銀燈生活之前，是不會有登台的一天！

## 乾·血·癆

上海新語之八　·夏草·

一個人小毛小病，在所難免，好在近世醫藥昌明，只要有錢，請教醫生，就會對症發藥，生病即告霍然。藥商們爲便利病家起見，苦心焦慮，發明出許許多多成藥來，諸如傷風咳嗽，頭痛牙疼，胃口不開，大便祕結……等等，都有其效如神的藥片可吞，藥水可吸，往往藥到病除，遺禍非淺；然而，這不過是小病假病而已，病而成眞病，就感棘手了。諺云：「傷癆膨膈，眞病難醫」，所謂癆病，據說有五種不同，大約「乾血癆」，也屬其中之一。

一個人能夠說話，能夠工作，能夠生龍活虎在球場踢球，推原其故，皆因血氣充沛的關係，叫**一個患乾血癆**而形同槁木的人，去踢球，去築馬路，去登壇演說，可能嗎？不用說，是萬萬不可能的事。所以，一個人的血最要緊，最寶貴。

稱頌上海人是新語的發明家，不爲過份的。他們又不知在什麼時候，把「血」引用爲「錢」的代名詞，而作爲「錢」的切口。又是一個諺云：

**有錢能使鬼推磨·**

的確，人之與血，果然關係密切重大，其與錢，亦猶魚之與水，相依爲命者也。

譬如：一個人患了貧血症，假使有錢，照樣可以找人來輸血，正因爲晚近之世，有許多人缺少錢，不惜出賣自身的血液。於是，便造成以「血」買血，以血換「血」，兩個「南北極」的局面。

「朋友，通融一些錢來，這幾天正患着「乾血癆」呢」？這是一般上海人向人借貸的方式，倒也直截爽快之至，其實，在這繁華的都市裏，能有幾人是眞正「血胖」（也是切口，即錢多也）的？

**金玉其外**

敗絮其中者，大有人在？坐汽車，買汽油的錢無着落的「空心大老官」，這叫作「打腫耳光充胖子」，此等人最危險，反不及爽爽快快喊患「乾血癆」的爽過，那裏的生活來得容易處理。到「十個文人九個窮」的朋友，無疑的，動筆頭的朋友，都是「乾血癆」患者，絞腦汁，費心血，猶是終年兩袖清風，身體裏的血，一天一天耗，口袋裏的血，一天一天少，亦可算是「雙重貧血症」吧？

·陳雲裳近影·

## 東南西北

·滄一·

▶著名鋼琴家巴赤曼，每公演一次，必私自練習一萬三千次。

▶人在睡着的時候，腦子變小，身體變大。因爲週身血管在那個時候都擴張起來，頭部的血液減少，下半身的血液增加之故。

▶南美洲之公共車輛上，黑白種人例須各別分坐；上車時，白人先而黑人後；入口亦分兩處，黑人的入口稱爲「有色入口」。白人的店，黑人不敢入而共食。車站的廁所上有「只准白人」（White Only）的牌子。白人的學校黑人亦不得入學，而另有黑人學校的設立。

▶紐約美容室現盛行一種蠍浴，可使胆人消瘦，洵屬奇事。

▶產於南美洲的蘿爾虎蝶（Morpho），全翅放射珍珠光澤，燦爛耀目，實爲自然界的奇觀。

## 女人

·黃也白·

「惟婦人與小人爲難養也」，孔二先生，也這樣慨嘆地說過。所以，女人們的難以服侍，倒也有歷史的根據。

有人說：「女子是消費者」，不錯，家中養着妻子，你總得要給他「吃」，除吃之外，還要裝飾，普通一個薪水級階，討個老婆，要背上一身債，再加平日供給「三餐茶飯」，於是，你的人家就此吃窮，每天，在債權人的「白眼下」過生活。

都市中的「老婆階級」，你可不易應付！「要吃要穿才嫁人」，結婚時的條件，訂得比「六法全書」還詳細，爲丈夫的動輒得咎，倘使你的環境差一點，就給「脚底」你看，捲逃和不別而行的新聞，成了大都會中的特產品。

「臭男子的武斷論調」！也許一般自食其力的職業婦女們，會提出這句抗議。

## 菊苑

### 關於「連環陣」

·王茗·

連環陣主角，係養由基，與清河橋（亦係演養由基故事者）在早年同爲開鑼戲，四十年來，演連環陣者已不多見，幸賴楊派諸傳諸後輩，以余所知，富連成科班弟子，亦僅茹富蘭與楊盛春兩人常演耳，盛春係派詩之孫，能傳其祖業，殊可喜也。

連環陣係楚共王與晉魏錡之交戰，初楚共王被魏錡射一箭，傷一目，引爲奇恥，乃商諸養由基，由基善射，共王宴之，賜以箭一，曰：「不殺魏錡，孤不能安。」於是由基出戰，射死魏錡；晉國復發兵攻由基，設連環陣以待，由基率衆攻之，復大破晉兵，並生擒敵將五人。

**場子的分配**

是劇共十六場，第一場上楚共王及二將，述被困鄢陵，第二場，上大司馬魏錡，及兩將，第三場上養由基；念引子坐場後，由楚共王調養解圍，第四場上楚共王，及晤由基，南出兵報一箭之仇，第五場魏錡與由基交鋒，第六場共王偕養上城觀戰，養即出城應戰，變方比箭，將魏錡射傷，第七場魏錡傷重致死，由兩將出陣敗下，第八場上晉國大將並帶四將過場，第九場晉楚交兵，第十場晉設連環陣，擬生擒養，第十一場養由基觀陣，晉楚決戰，第十二場晉楚大戰，第十三場續戰，第十四場晉兵敗，喊擺連環陣以待，養由基射中黃旗而下，第十五場共王觀戰，第十六場破連環陣並生擒五將，共王迎養下，連環陣乃告終。

**主角的服裝**

楚共王蟒衣馬褂，養由基前幾場箭衣戴巾，後改着長靠，後又改箭衣，魏錡臉與狀元印取金陵中赤福壽相同，勾臉亦近似，晉國大將勾臉頗近似鮑士安，而着黃靠執大刀，所隨四將，劇中未報名，實則大有來歷，乃晉國公子虔，公子度，衛子敬，孫良君是也。

**紗帽與軟靠**

晉國公子虔，公子度，衛子敬，孫良君四角，早年菊部中之打扮，係戴紗帽而着軟靠，（即背上無四面靠旗），據老伶工牛松山語余，彼藏有連環陣本子，以不爲時重，故未傳他人，松山謂早年確係如此打扮，良以四人皆文官而非武將，故有此裝飾也。舊劇中戴紗帽而着靠者，並非絕無之事，蓋安天會中之溫天君，亦如是也。

連環陣中公子虔，公子度，衛子敬，孫良君四人，早年上場亦報姓名，後乃簡去，且以須與養由基開打，改爲今日所見四人之服裝，乃共話實有所根據也。

## 懐蕉仙　戲曲雜談

### 驚人的包銀·驚人的票價

戰後，物價驟貴數倍，上海方面之舞台，每約北京名角演唱，戲票最高價，去年如黃金之馬連良程硯秋等爲四元，加雜捐等費，約合四元五角，譚富英之在更新，票價亦大略相同，若問他們的每月包銀數目，亦是令人咋舌，據在更新舞台任事之某君云：「譚富英一月包銀約合四萬元，送禮費等，又合一萬元，共計近五萬元」。黃金馬連良程硯秋二人之包銀，雖未知其數，想與富英不相上下，如此說來，大概大名角，來到上海出演，他的月包，外人不得而知，今有一個估計法，就是把他每一戲票的最高價目，再以一萬乘之，像去年的馬程譚等，戲票最高價爲四元或四元五，則其月包爲四萬或四萬五千元，此數雖不精密，然而相差不遠了。又如最近將到上海的荀慧生，開戲票最高價定爲六元，若以上述方法推算之，卽知其月包大概爲六萬元，照這方法推算，就知道這個角兒來上海唱一個月，至少須把一萬張最高戲票錢給他帶了走，就是每天須有三百多張最高價戲票歸他受用，也就是每天須有三百多位高等人去送戲票錢。

鄉下土老兒，聽見戲票要賣六塊錢，一定要喊阿彌陀佛，依我說，不算貴，何以知之？聽說最高價座位已預定一空了，這可證明戲票價並不算貴，看戲人這樣踴躍，倘若售至每張十元，省得零頭找來找去，豈不省事？或有疑惑我是說笑話，我說不然，這是正經話，如此下去，等不到再過一年，戲票價就要到十塊錢一張，去年這時候，戲票最高是三元，今年是六元，再加一倍，到明年這時，豈不要超過十元？

不過，戲票價過了十元之後，第一等名角的包銀，又須要拿票價的兩萬倍計算了。

▶昨談「梁州第七」的原詞，補錄如下：「梁州第七」（緊接一枝花唱）「想當日奏清歌趨承金殿，度新聲供應瑤階，說不盡九重天上恩如海，幸溫泉驪山雪霽，泛仙舟興慶蓮開，駕輦娟華清宴殿，賞春風花萼樓台，正擔承雨露深澤，驀遭逢天地奇災，劍門關塵蒙了鳳釐鸞輿，馬嵬坡血污了天姿國色，江南路哭殺了瘦骨窮骸，可哀，落魄！只得把霓裳御譜沿門賣，有誰人喝聲采，空對着六代園陵草樹埋，滿目興衰」！

## 遊藝日曆

### ◦電影◦

| 院名 | 戲名 | 主演者 | 類別 | 時間 | 日夜價目 |
|---|---|---|---|---|---|
| 大華 | 百鬪英雄 | 史本塞屈賽 | 社會 | 二·三〇 五·三〇 九·一五 | [illegible] |
| 大光明 | 仙樂街 | 愛麗絲費 | 歌唱 | 二·三〇 五·三〇 九·一五 | [illegible] |
| 南京 | 月宮寶盒 | 薩布 | 神話 | 二·三〇 五·三〇 九·一五 | [illegible] |
| 國泰 | [illegible] | 費文麗 | 文藝 | 二·三〇 五·三〇 九·一五 | [illegible] |
| 大上海 | 月宮寶盒 | 薩布 | 神話 | 二·三〇 五·三〇 九·一五 | [illegible] |
| 巴黎 | 樂園妖姬 | 瑪琳黛德麗 | 社會 | [illegible] | [illegible] |
| 麗都 | 綠野仙蹤 | 米盎羅納 | 神話 | [illegible] | [illegible] |
| 光陸 | 江山美人 | 蓓蒂黛維絲 | 歷史 | [illegible] | [illegible] |
| 金門 | 花和尚 | 魯賓遜 | 社會 | [illegible] | [illegible] |
| 杜美 | 新隱身術 | 威爾斯 | 神怪 | [illegible] | [illegible] |
| 平安 | 海闊天空 | 華爾斯皮萊 | 戰爭 | [illegible] | [illegible] |
| 九星 | 小公主 | 秀蘭鄧波兒 | 社會 | [illegible] | [illegible] |
| 卡爾登 | 姑緣嫂劫 | 薛覺先 李綺年 | 粵語 | [illegible] | [illegible] |
| 滬光 | 雪豔娘 | 王熙春 屠光啓 | 傳記 | [illegible] | [illegible] |
| 金城 | 紅杏出牆記 | 周曼華 白雲 | 愛情 | [illegible] | [illegible] |
| 新光 | 春風回夢記 | 童月娟 顧也魯 | 社會 | [illegible] | [illegible] |
| 國聯 | 柳迎春與薛仁貴 | 路明 王引 | 傳記 | [illegible] | [illegible] |
| 金都 | 夫婦之道 | [illegible] | 社會 | [illegible] | [illegible] |
| 大滬 | 梁紅玉 | 李綺年 | 傳記 | [illegible] | [illegible] |
| 中央 | 蘇武牧羊 | 陳雲裳 | 傳記 | [illegible] | [illegible] |
| 西海 | 西廂記 | 周璇 | 傳記 | [illegible] | [illegible] |
| 光華 | 王先生做壽 | 湯傑 | 滑稽 | [illegible] | [illegible] |
| 明星 | 碧落黃泉 | 小范朋克 | 社會 | [illegible] | [illegible] |
| 恩派亞 | 西廂記 | 周璇 | 傳記 | [illegible] | [illegible] |

### ◦話劇◦

| 院名 | 戲名 | 演者 | 劇團 | 時間 | 價目 |
|---|---|---|---|---|---|
| 辣斐 | 家 | 夏霞 | [illegible] | [illegible] | [illegible] |
| 東方 | 秦淮世界 | 陸宣 | [illegible] | [illegible] | [illegible] |
| 綠寶 | 鳳求凰 | [illegible] | [illegible] | [illegible] | [illegible] |

### ◦京劇◦

| 院名 | 戲名 | 演者 | 時間 | 價目 |
|---|---|---|---|---|
| 黃金 | 鴛鴦淚 | 李玉茹 儲金鵬 紀玉良 芙蓉草 | 晚六時半 | [illegible] |
| 更新 | 新西遊記 | 張翼鵬 毛劍秋 [illegible] | 晚六時半 | [illegible] |
| 卡爾登 | 六本文素臣 | [illegible] | 晚六時 | [illegible] |
| 天蟾 | 三本黃天霸 | [illegible] | 晚六時半 | [illegible] |
| 共舞臺 | 歐陽德 | 趙如泉 [illegible] | 晚六時半 | [illegible] |
| 大舞臺 | 怪劍俠傑 | [illegible] | 晚六時半 | [illegible] |

### ◦地方戲劇◦

| 院名 | 戲名 | 演者 | 時間 | 價目 |
|---|---|---|---|---|
| 浙東 | 孟麗君 隋宮豔史 | [illegible] | 日二時 夜八時 | [illegible] |
| 卡德 | 李三娘 雙姣奇緣 | 姚水娟 [illegible] | 日二時 夜八時 | [illegible] |
| 大來 | 臘梅紡花 畢生寶 | [illegible] | 日一時半 夜七時半 | [illegible] |
| 皇后 | 魂斷藍橋 | 王雅琴 孔嘉 [illegible] | 日二時 夜八時 | [illegible] |
| 新都 | 姨太太 | 施春軒 [illegible] | 日二時半 夜八時 | [illegible] |
| 大中華 | 青春怨 | 王筱新 [illegible] | 日二時 夜八時 | [illegible] |

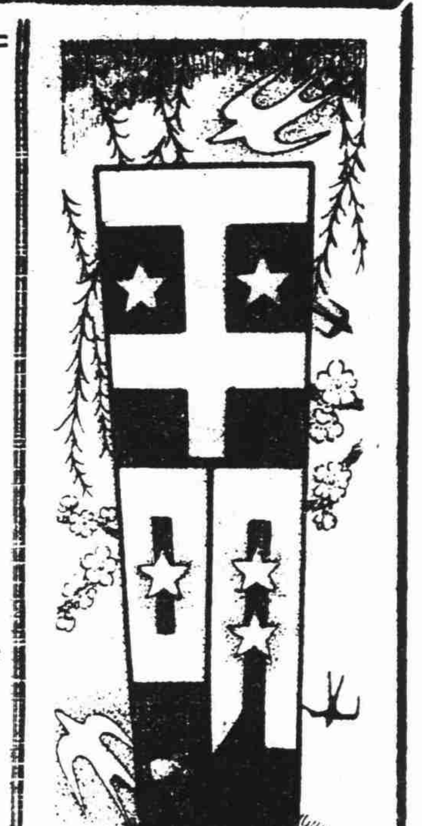

# 英雄詞典

## 條約是一堆紙
### 此語霸氣最足

凌霄漢閣談薈

去年有篇摘文談起歐洲的幾位英雄，法國一位說「字典中無難字，」德國一位說「字典中無降字」，英國一位說「字典中無傾字」，覺得太瑣碎了，主張特編一部「英雄字典」，把他們用不着的字都刪去。現在又想起有編「英雄詞典」之可能。

㈠「臥榻之側，不容他人鼾睡」——（趙匡胤語），此近數年來何波揉盧丹挪立陶苑等三小國之所以亡也！

㈡「寧我負人，毋人負我」——曹操語，從來戰事總是各說各理，縱然砲火連天，誰都像是劇場上劉備對劉璋「不得已而爲之」，其實都是「寧我負人，毋人負我」。還有「先下手爲強，後下手遭殃」，亦是曹操的話，爲「閃電戰術」之由來，要快，要先聲奪人。

㈢「有斷頭將軍，無降將軍」——（嚴顏語），今則有「字典中無降字」的「嚴顏第二」矣。

㈣「世界無公理，赤血耳，黑鐵耳」——（俾士麥語），黃天霸所謂「要俺投束，却亦不難，只是俺手中刀，他却不肯」，亦黑鐵主義也。

㈤「需要不知法律」——首次歐戰德外相年高語。

㈥「意志向著成權」——尼采語，他被謙遜憐愛等概稱爲奴隸道德，勇敢矜貴爲主人道德。

㈦「戰爭乃百般事物之創造者」——（克維斯瓦克納語）。

㈧戰爭乃權利——（伯恩哈地語），他最佩服希臘哲人海拉克斯的話「戰爭爲萬物之父」。

㈨「最後之決定在劍」——咸廉一世語——與「十年磨一劍」之中國英雄，可稱異曲同工。

㈩「條約是一堆紙」——（首次歐戰德相郝爾維葛語），言其隨時可撕碎也。此語霸氣最足，而影響亦最大；因爲別的「狠話」都還有個完安和，除非不和，和了就有個條約，有條約，就有個安和，條約誠然是紙，紙是誰都能撕碎的。然則市上鈔票亦可任意撕碎，不管賠錢乎？條約可碎，那是一點保障亦沒有了，故曰此「紙」語也，硬於「鐵血」的話。

時代之輪促進一般的進化，現在的條約，不須等到撕了，在簽的一霎那間，紙就不囫圇，左手與甲簽「不侵」，右手與乙簽「相協」，表面是和平，裏層已伏着結算。此種妙用，以老蘇之「史太音」獨擅之發明，運用亦最靈巧，幾年來的東西兩戰，幾乎全是他手裏的「綿紙」在那裏鼓動一切的鐵血，比德相之英雄話高明多多，他却沒有成語可以入典，冈哉！

# 嫁後

·蒙那·

蘭的影子立刻浮上我底腦海，慢慢地憧憬着，描摹着，我想：嫁後的她，該是一個母親的典型。

我曾經患過單戀，熱烈地追求她。這時我見她該如何的窘，可以對她談些什麼呢？她會有意誇耀她婚後的幸福嗎？或許向我訴述苦衷的心情嗎？矛盾的思想，苦惱地交迫在我的混亂的腦子裏。

躊躇地踏着黃昏的街市，終於走進了她以前的家，然而我不認識她了，她微笑地看着我，愉快地說：

「啊，兩年不見了！……」

我不敢看她，在我眼前的是一個少婦型的女子。怎麼已經找不到她過去的影子？我懷疑我的眼睛，但我的眼睛分明是睜大着。啊！她變了，她的豐潤的臉塗着胭脂，指甲紅紅的染了蔻丹，鬈曲的頭髮那麼長長的披在兩肩，長毛絨的大衣下面露出緋紅的綢旗袍，腳上穿着一雙黑漆皮的高跟鞋。她的身子很健康，比以前胖得多了。

「秋，近來工作忙嗎，怎麼如此清瘦？」

「唔，沒有什麼事。」

「抽烟嗎？」她遞過一支紙烟，給我燃了火，白嫩的手指上的金戒，在我底眼前閃爍着。

這時房東的女兒玲走了進來，見了我囔：

「呵！什麼風兒把你吹了來，自從蘭嫁後，這兒簡直沒有你的蹤跡。」

聽了她的話，我的呼吸漸漸地由緊蹙而窘迫，我覺得面龐有些發熱，默然望着縷縷青煙上升。

「是由戀愛而進展到結婚的嗎？」我突然問。

「不，是哥哥撮合的。」

我丟了手中的烟尾說：

「很滿意吧？」

蘭的臉上起了一陣紅暈。

不知由那句話引起她自動告訴我的家庭，她說：她的丈夫是個誠實的青年，在一家公司裏做會計，每月有百發光的進益，並且有許多的遺產，住在上海一所小型的洋房裏，同時，她誇耀着嫁妝如何的精美，飲食如何的豐盛……。

「你的……」我聽到她的談話，有些嫉恨，急忙地問道。

「他嗎？公司裏不能告假的。」

「不，我問你的孩子。」

「我表明白意思。」她把手撫着肚子笑了：「我還沒有孩子。」她好像喉管中有東西阻住着，隔了許久才說出來。

三天以後，她又踏上旅途，別了故鄉——蘇州，到上海去了。

嫁後的蘭，再也找不到她過去的純眞。

爸爸·飯！　·蕃萬作·

# 文藝講話

# 題材·該從生活實踐中去尋求

·星肯·

## 生活的實踐

文藝作品應該正確地反映出現實世界底眞實。當然，這現實世界底眞實，不能靠作家的腦子憑空的虛構出來，也不是在書本上所能找到的，而必須從生活的實踐中去尋求，去體驗，作者有豐富的複雜的生活經驗，然後才會有豐富的複雜的生活知識，也能創造出健全的文藝作品。

文藝作家從生活的實踐中，攝取他底藝術的形象，選擇他底創作的資料。

## 現實無靜止

現實世界是非常複雜的，多面的，正像一個萬花筒，只要你把它放上你的眼睛轉動的時候，便千變萬化，絕對沒有相同的樣子的，除非不動萬花筒，筒中的花樣決不會有一秒鐘靜止不變的。現實世界除非已經完全死滅，也決不會有靜止不變的情景，是整個地一刻不停的變動體。

## 必然的法則

可是，須實世界的變動，決不是毫無規律的亂動，而是循着一定的法則向前發展的；今天發展到了這個階段，明天是必然地會發展到另一個階段的。並且，文的變動，是不會重複，也不會錯亂，完全是循着必然的法則進展。生活在現實世界中的個人，雖然都在一定的法則底支配之下活動的，可是他自己底意志，（也是由一定的客觀條件造成的）却是有促進或加快現實世界發展的可能。

## 作品的題材

在這複雜紛紜的現社會中所有的實事，都可以採取來當做文藝作品底題材，當然不必拘泥在某一角選取材料，大可以把眼光放開一點，廣大的看一下，在極廣泛的現實世界中採取自己最熟悉的材料，那是最合理的說法。

## 不離開現實

應該注意的：只是不要離開現實，不要將個人生活從整個的現實世界中割離開來，成爲死的，或當做沒有生命的東西來處理，是頂頂要緊的，因爲這是恐怕抽去了生命的緣故。

## 忠實的描寫

作者應該注意是對眞實現象的極忠實的描寫，只要用精細嚴密的筆，寫出眼前的實際現象；關於技巧的精鍊，辭藻的華麗，最好能够兼顧的用，並且用得適當好；乃是次要的事。

## 技巧與詞藻

倘使對於目前所有的實際現象，沒有認識，觀察得極是清楚的時候，而想用那精練的技巧，美麗的辭藻去掩飾這一個窟窿，塡滿這大的缺陷，是不容易的，不可能的；即使倘是老手，結果，終於要戳破紙老虎，到一些也沒有意思完結的。

創作的題材，是存在在現實的社會中，只要作者們肯細心的用心的去發掘，選擇，一定是取之不盡的，然而，最要緊的，便是上面的許多話。

# 作家逸話

# 戲曲家吳鷗

·殷秉鈞·

吳鷗的能够成爲有數的戲曲家，半是自己天才和努力的探求，半是他的老師洪深諄諄教導而得來的。他對於譜曲方面有獨特的成功，所以他的譜曲的作品也很多。

吳鷗，浙江硤石人，字芳洲，別署懷鷗室主，年輕時因酷愛戲曲故，屢被停歇其所服務之商店中的職務，民國十一年，經陳大悲的介紹，從洪深爲師，專心研究戲曲，他對於蒐集各種刊印的書籍，數量極富，所以成名後的作品中，有獨到的卓見，曲譜的作風，更能鎔合諸家優點於一爐，因此聲譽鵲起，成爲戲曲界數一數二的人才了。

他的戲曲著作極多，像：「戲曲概論」，「曲學研究」等等，都是精湛之作，絕非一般浮靡之論可比；且於深刻處均有淺顯之詳解，發微闡明，對於戲曲界殊多貢獻。

事變前，他任職於教育部秘書處，據說現在旅居於香港，仍舊在努力着戲曲的著作。

# 遺像

·芳·

初春季節了，我深深地欣慰着，可是，奇特得很，氣候還是這樣的峭寒，東北風與西北風一般地酷烈，加上了連綿的春雨，眞令人苦悶極了。我獨居於這荒僻的一角，更感到不能言喩的寂寞，驟然間，我想起了遺著亂的書櫃，或者。可以權時解決我目前的寂聊。

於是我蹣跚地踱了過去從這亂堆裏取了一冊書名模糊的小說，胡亂地翻閱着我相信這是以消磨我還孤寂的黃昏。

隨着書頁的翻覆，在破碎凌亂的一頁，猛然地飄出一張光鮮彩色的相片，我心頭激起了無限的悲哀，淚水淋濕這相片的一面，我記起了父親，——親愛的父親。

我清切地記得十年前的一個隆冬，陰霾的蒼空正飄蕩着鵝毛似的雪，朔風虎虎地狂吼着，宇宙是一片荒涼。

雪片不斷地打着紙窗，寒風尖銳地從門隙裏侵襲進來，斗室裏，充滿着層層的寒氣。可是寧靜得鴉雀無聲，每一個人帶着慘然的神色，漫沈在淒涼的氛圍中，父親病倒了。他乏力地躺在凌亂的床上，急喘着，額上的大汗滲濕了被褥。無疑的還是他垂死的一刻，我們含淚的圍繞着他——圍視着這臨別的父親。這時的情景，我再也不敢追憶了。我還記着：或者這永遠不會在我的心坎中磨滅的——他淒苦地純遲地轉動着那蒼枯無神的眸子，黯然地凝望着我：

「芳，你……」臨終的一刹間，他奮力地掙扎着，用最後的一口氣斷續地說：「你該努力，孝敬母親，保持我們的家風」……

從那天起，我失却了父親的愛撫，失却了父親的嚴訓，不過，在今日米珠薪桂的情形下，母親是愈憔悴了！

·善後·

法官：「你爲什麼將她的丈夫打死？」
被告：「我原來的意思是想測驗他的抵抗力。」
法官：「那末他現在留下還年輕的妻子，怎麼辦？」
被告：「由我負責帶去贍養就是了！」

# 短篇創作　訓導主任

·冶青·

已是沉沉的昏夜了，沒有月亮，也沒有星星，校內幾處幾何形的建築，被罩上一層灰黑色的輕紗，遠處望去，只能看見一些隱約的輪廓，獨有東邊的四層高樓，每一個房間的窗上還映着淡黃的燈光。熟練的琴聲，清越的歌韻，夾着流行的歌曲，在深邃的盡處透露出來。

一陣寒風帶來了下自修的號音，再隔二三十分鐘，便要熄燈，宿舍裏便立刻騷動起來，紛紛的預備就寢，可是一般談笑正濃的人，對於下自修的號子，似乎沒有聽到，依舊講得非常起勁。

「來，不客氣，吃瓜子呀。」小張從儲藏室（抽屜）內取出一罐瓜子，六七隻手，閃電戰似地攫取，誰也不讓誰，不到幾分種罐子便空空如也了。

「瓜子不能白吃，老柳唱一隻歌吧！」小張提議，大家多附和着。

「唱什麼呢？」老柳對於音樂眞有天才，毫不猶豫地回覆。

「就是天涯歌女的插曲街頭月好了。」

老柳興奮而愉快的唱了：「街頭月，月如霜，冷冷的……」

電燈突然熄滅，成了黑暗世界，只有郊外一盞二十五枝光的仍亮着。

「熄燈了，床也沒有舖，怎麼辦？」

門推開了，伸進一個頭來，無疑的，是訓導主任L先生。

「熄了燈，怎麼還沒有睡？早上不是和你們講過，爲什麼不聽我的話？快些睡，」用嚴厲的聲音責備着，全都沒有話說。

床上，話聲又輕輕的起來了。

「嘿，從沒有看見過像老李一樣眞正的人，自己做了訓導主任，還要一天到晚視察學生。」

「大學生似乎不必如此嚴吧？」老柳表示反對說。

「但現在大學生的程度，從前，那可不管呢！」贊成L先生的口調，在床之一角回答。

「有什麼問題，我來替你解決：」小張以爲L先生來過一次，不會再來了，所以大膽而頑皮的學着他的口頭語：「廚房，碗怎麼沒有的？……慢一點：……」

一個穿長衫的黑影，從隔壁房裏移到小張近處，小張靠着裏睡，所以沒有注意，接着，「這怎麼可以的呢，」又響亮清脆的喊了出來。

語聲未斷，大家禁不住笑起來！小張一翻身瞥見L先生站在床前：「你明天到我那邊來，不許再講話！」門又是一聲響，L先生輕輕的皮鞋聲，自近而遠，終於在樓梯邊消失了。

# 藝林漫話

# 名書家李百蟹

·公冶木·

姚秋白　以澄湖蟹換百蟹圖　榜其書齋曰百蟹齋

名書家清道人李瑞清先生，嗜蟹成癖，夙有「李百蟹」之號。猶憶某年秋，道人蹕處海上，生活頗艱，時露白風高，紫蟹初肥，欲一快朵頤，而苦於阮囊羞澀，無已，乃繪蟹百小幅，聊以解望梅之渴。蟹均染墨爲之，不加色澤，當韻味醰足，神來之筆也。且加跋語，亦富雋趣，頗爲其友馮秋白所覩，大爲賞識，乃躬自赴蘇購得洋澄湖金毛團臍蟹三大筐貽之，用以換畫，清道人得蟹欣然，竟割愛與以百幅，秋白遂榜其書室曰「百蟹齋」，以示珍異。有某書局主人知之，欲謀假之以付鋅，卒因條件不合作罷，其後秋白浮海以營商東赴台灣，此「百蟹圖」未知曾挾往異域否。清道人向固以書鳴，畫不過以餘緒爲之，則能者固無所不能，觀此可益信也。

又聞人言：道人於蟹外，更喜啖楊梅，洞庭山以產楊梅著，五月果熟，垂紫綴紅，陸放翁詩所謂「綠陰翳翳連山市，丹實㬰㬰照路隅」，此境彷彿似之。有白楊梅一種，尤稱佳品，道人每歲必托蘇友購置若干筐，以供大嚼，某年因多啖故，竟至便血，家人勸勿再啖，道人不肯有負口福，不之從也，其饕餮類如此。道人生平有隱疾，故乏嗣，兄嫂弟婦，悉賴之生活，雖鬻書所入，年在數千金以上，亦僅足免凍餒，以是常筆勞墨瘁，而終無怨色，即戚友之貧乏求助者，道人亦賙濟之不遺餘力，士林因高其風義焉。

# 蘭芝姑娘

## 一　王夫人挾其嬌女至滬

是夜，聞槍聲，蘭芝啼。王夫人聞槍聲而驚，以被蒙其首，首雖蒙，不消失其聽覺，更聞啼聲甚遽。往日，蘭芝惟知歡笑而已，王夫人所習聞者笑聲，一年未嘗聞其啼，故乍聞之，乃不審啼者爲何人。既察聲甚邇，又察出自鄰室，掀被，疾起，耳鼓中聞啼聲而不聞槍聲，入蘭芝室，問曰：「兒啼乎？何爲啼？」蘭芝淚盈於睫，張目，目爲淚所封，覩王夫人之面，乃如電影中之特寫，嗚咽曰：「槍聲作矣，可奈何！」王夫人強自鎮定，出巾，爲蘭芝拭淚，巾故爲小型者，一拭而濕其半，足以證下淚之多。王夫人曰：「毋恐毋恐，在亂離時世，聞槍聲爲恆事，昨夜前夜均有之，特聲起時，已爲深夜，汝不之聞。今夜，汝能聞如不聞，則睡魔立至。」蘭芝止泣，槍聲亦止。

王夫人曰：「我與汝共一牀，汝憶之乎？幼時固與母共一牀者，睡則好埋首於我腋下。」蘭芝牀上惟一枕，共枕之。蘭芝曰：「我不待聞槍聲而泣，槍未鳴，我已有泣意，槍聲作，始放聲啼也。」王夫人曰：「癡兒，不當啼而啼。」蘭芝曰：「毋不云乎？有人欲辱我貨我，我，母之兒也，至毋不能袒我，李大不能衛我，不啼何待？」王夫人曰：「此爲或然之詞，未必有此事也。世間之爲父母者，見其子女不識憂愁爲何物，則故爲危言以警惕之；見其子女憂形於色，則爲溫語以慰藉之，汝未爲母耳，他日爲母，亦必如是。」蘭芝之意稍懌，願以母女相語而不復能得美睡。王夫人乃一一爲指示避難之常識，曰：「事急時，就睡宜和衣而睡，則聞警可以立起；若必解衣以求睡時之舒適，聞警，索衣，衣不知置何處，左足入右履，右足入左履，他人已出後戶而汝方下牀，不其殆乎？」又曰：「事急時，衣履務求其敝，勿事整潔。衣履敝，則人以爲是貧家女，唾棄之不暇，而汝得全汝之貞。」（三）


南京興業銀行

收受存款　外埠匯款　貼現抵押　小本貸款　發行禮券

活期、往來、定期、活定兩便
電匯、信匯、穩妥、迅速
確實擔保、均可承辦
調劑金融、輔助工商
印刷工細、精美雅觀

營業時間　上午九時起　下午三時止
復興路辦事處中央商場內
總行臨時行址　南京朱雀路一一一號
電話二三三五三　電報掛號〇〇八一號

國泰禮品商店

綢緞部　絲織部
新花綠葛　雙絲軟緞
喜慶禮幛　各色齊全
堂彩冲風　式樣美觀
名廠出品　風景勝跡
堂屏對額　包羅萬有
紅木框檔　美觀大方

繡貨部　賽銀部
蘇湘名繡　新穎美麗
翎毛花卉　靈活生動
人物走獸　姿態像眞
銀盾機球　水碗爵杯
三星王母　寶塔香鼎
風景銀片　莊嚴名貴

●三馬路石路東四六九號
●電話九六四七二號

華興商業銀行

資本金：五千萬圓（全額繳足）
各種公積金：四千零五十萬圓
辦理各種存款匯款及銀行一切業務
利息優厚手續簡捷
總行　上海百老滙路　電話四六二九三（夜間及假日發用）
分行　南京建康路朱雀路角　電話二二四八〇一三
支行　蘇州觀前街　電話三〇〇一一　杭州新民路　電話一七〇一三　蚌埠二馬路　電話一三一
辦事處：鎮江中華路（電話一四一五）

至尊無比補劑聖藥
賢力素
銷路獨霸於高等社會
功效洋溢於醫師口中
成份證明於衛生機關
信譽傳遍於廣大服者
▲全憑眞實藥力▼
▲不以虛僞號召▼
敝行所經理之「賢力素」內含有荷爾蒙結晶[illegible]